經濟

# 銀價落鈔票低疲 存貨少特產不振
## 其中豆油特別顯暴落
## 國外滙兌各地皆不齊

【本埠專訊】海外大條、倫敦落十六分七、紐約不變、孟買落一盧比十六分七、英美漲一仙八分、中美不變、美日漲七、匯水一百二元四分三、匯申一百三元一角、標金一千一百四十七元、大洋一百三元正、

鈔票放盤九十九元九角五分、大價一百元五毫、小價九十九元九角、收盤九十九元九角安六十二萬元、

大豆因輪出帮及華南帮賣而落、豆餅因油房帮賣而疲豆油買者不振暴落高粱閑散呈軟調

【上海三十一日電】倫敦大條現市十九片十六分九落十六分七、期市不安、紐約大條現市四十四仙四分三不變、英美匯兌五弗四分一漲八分三、美日匯兌廿九弗二十一仙漲三、中美匯兌三十弗十五仙不變、孟買大條現市四十九盧比十六分五、落一仙十六分七、加拿大定三月四十四仙、七月四十四仙、九月四十四仙、

【又電】上海十銀行紙幣發行額、據最近發表共八億七百十六萬五千六百二十九元、內政府系六億八千八百四十九萬八千三百八十二元、現銀準備爲五億六千四百六十四萬五千三十六元、準備比率合七成云云、據某方面之調查、十一月以來政府、運美以及密運出口者、約有一億三千萬弗斯、存銀累減現尙餘不過一億一千三百〇二萬二千兩、實際如氏向所發表準備或出於子虛、至於亂發紙幣已成不可掩蔽之事實矣、

# 埠頭貨物 出庫狀況

試觀十二月中大連埠頭之貨物出庫狀況、旣入於輸出繁忙期矣、隨輸出貨物之增加、出庫件數亦較前月倍增、月中混保大豆出庫件數七、五四八件、與前月之三、六七七件比、約增一〇六%更與前年同月比較增二、三三三件、即增加四五%、混保豆餅與前月對比、激增至一四五%、更就倉庫料觀之、月中之三五、六四三元比前年同月之五四、六〇三元、減少一八、九六〇元、即三四%、與前月之二八、三八七元比、增七、二五六元、即約二五%、混保大豆獎勵金比前年同月增四四%、

# 經北朝鮮地方 運歐大豆活況

【哈爾濱三十一日電】由北鮮對歐輸出之大豆、入大豆輸送最盛期之同時、俄然頓呈活況、得來夫斯商會、將於本月內由淸津積載一萬二千噸、繼續瓦沙特商會於二月內亦由淸津積載一萬噸、由羅津亦決定輸出一萬噸、在濱綏沿線各地開買大豆、由羅津對歐輸出、乃初次試行、將來羅津可爲國際港、而增加其重要性、據此成績如何、此後東部滿洲大豆之對歐輸出、可漸次經由北鮮、故頗惹起非常之注目云、

# 由淸津向上海輸出 硬化油豆油等

【淸津三十一日電】二十六日淸津出港之朝鄕汽船平安丸、大滿鐵輸出硬化油十三萬斤、大油豆千五百萬斤減麿油三萬斤、價格合計二萬四千四百三十元、向上海輸出、右項貨物全係淸津產之輸出品、向上海輸出者、自去年以來、旣已有之、惟其量數、則以此次爲最大、乃表現北滿對華貿易之進步、急堪注意、

# 去年底 各市物價
## 比十一月稍見騰漲

【新京三十一日電】據國務院統計處於最近康德二年十二月二十日、所調查之新京外十六處主要都市之零賣物價、其總物價指數、與上月相較有百分之二、一之騰昂之勢、計穀類九六、七、蔬菜一二一、三、至肉類一一一、四、其他食料品一〇四、一、調味嗜好品九九、九、衣料及鞋類一〇〇、四、燈火燃料一〇〇、二、其中惟穀類有百分之三、三及調味嗜好品有百分之一之低落、其逐見騰貴者即蔬菜之百分之二、三爲最、魚肉類之百分之一、一、四爲次其他食料品之百分之四、一及燃料之百分之二爲再次也、再以康德元年平均物價爲基準時則穀類爲一五三三、蔬菜爲一二〇、九、魚類及肉類一一二、九、其他食料品爲一二〇、九、調味嗜好品爲一一六、七、衣料及鞋類爲一〇〇、一、燈火燃料爲一〇一、三也且其全品類均漸騰貴而以穀類五三三爲首、其次則爲其他食料品、蔬菜、調味

# 大阪滿鐵埠頭 將於四月正式開港

【大阪三十一日電】謗爲摩登設備之大阪滿鐵埠頭、建設工事之大部分、已經完了、已於去年四月由傍京會社之日滿倉庫會社汽車經營、該埠頭自昭和六年三月開工以來、投三百二十萬元之大工程現已達五年、目下即將竣工、將於四月上旬、招待日滿貿易關係者、舉行盛大之開港式云、

# 日本產橘 連市行情

近觀大連之日本橘子市況、與產地行市之堅利相反、自舊正以後、已形急落、然而竟因年前多買已足、市場頗形閑散、今後到貨漸少、與腐敗者漸多、豫測將來必漲、且自二月一日起、滿洲國改正柑橘之輸入稅、對於柑橘百斤之定價、爲四元九角、與一月比高五角、因此市況、受不少影響、

# 哈道外商會 三年度豫算

【哈爾濱三十一日電】哈爾濱道外商會、關於康德三年度、歲出歲入之預算、業經董事會議、共爲六萬五千餘元、茲將其入出各部節目誌之於上、

| 歲入部 | 經常部 |
|---|---|
| 會費收入 | 四二、九〇〇元 |
| 手續費 | 一一五元 |
| 財產收入 | 八、一〇〇元 |
| 計 | 五二、一一五元 |
| 臨時部 | |
| 提成金 | 四、二三〇元 |
| 雜收入 | 八、四二二元 |
| 臨時部 | 一二、六五二元 |
| 計 | 六四、七六七元 |

| 歲出部 | 經常部 |
|---|---|
| 商會費 | 三九、三〇二元 |
| 交際費 | 三、〇〇〇元 |
| 旅費 | 二、五〇〇元 |
| 保險修繕費 | 二、八〇〇元 |
| 公斷經費 | 九一五元 |
| 計 | 四九、六一七元 |
| 臨時部 | |
| 補助費 | 九、六五〇元 |
| 利息 | 五、〇〇〇元 |
| 臨時部 | 一五、一五〇元 |
| 計 | 六四、七六七元 |

# 華河北省棉產
## 改進會調查已完竣
## 決定五年推廣計畫

【北平卅一日電】冀省棉產改進會、於去秋八月成立後理事長周作民即依據理事會議決、組設總務技術兩部、聘任專員、分掌一切、同時注重於生產方面、暫將全冀一百三十縣劃分爲二十區、計(一)北平、(二)天津、(三)寶坻、(四)豐潤、(五)盧龍、(六)霸縣、(七)易縣、(八)保定、(九)定縣、(十)晉縣、(十一)正定、(十二)晉縣、(十三)饒陽、(十四)滄縣、(十五)吳橋、(十六)南宮、(十七)高邑、(十八)順德、(十九)邯鄲、(二十)大名各區、先派技術人員勘察各區棉田面積及產棉實況、以便爲綜覈之設計、一面陳明省政府通令各縣、隨時予以保護協助、歷時三月、調查工作大体告竣、聞決於五年內推廣棉田面積一千萬畝、增加細絨皮棉產額四百萬担、以貫澈改進棉產之目的、至應行散放之優良籽種、則亦分批購存、但一切設計方案與進行步驟、猶須縝密研討、日內即在該會舉行植棉指導討論會、已分函棉統會直轄之冀棉改進所及華北農產研究改進社各機關團体轉知所屬、一体與會、並延聘專家杜春培氏主講河北省植棉方法、盧廣綿氏主講棉花運銷合作、吳福楨氏主講病虫防治法、原頌周氏主講肥料問題、王又民氏主講推廣人員訓練而技術部主任孫恩麐則担任講演(一)該會棉產改進設計、(二)推廣植棉經驗、(三)棉產調查統計云、

# 自新幣制實行後 去年末滬存銀

【上海三十一日電】財政部自去年十月四日起、規定中中交三銀行鈔票爲法幣、現銀不得使用後、各業暨人民所存現銀均向中中交三銀行依法掉換法幣、同時外商銀行纖出庫存現銀掉換法幣、亦經商妥、先後遞辦但因中中交三銀行無限制買賣外匯、故滬埠存銀未見增加、昨晨外匯平市委員會公布平衡稅率爲百分之五、二五記者探悉、上海現銀存量如下(一)二十四年十二月二十四日爲一一〇、〇〇〇兩二七〇、三九〇、〇〇〇元(二)二十三年年底一一〇、〇〇〇兩、二四六、二九〇、〇〇〇元(三)二十二年年底二六、一一〇、〇〇〇兩、二七八、八一〇、〇〇〇元、七、九八〇條、上列存銀內存華商銀行者(一)二十四年十二月二十四日五〇、〇〇〇兩、二二六、九〇〇、〇〇〇元(二)二十三年年底五〇、〇〇〇兩、二〇五、六八〇、〇〇〇元、(三)二十二年年底一三、三六〇、〇〇〇兩、一三八、五四〇、〇〇〇元、七、九八〇條、上列銀兩存額、包含銀條存額、

# 滿洲亞鉛鍍會社 將增設鍍金爐

滿洲亞鉛會社、現之生產能力、每月三十五萬枚、未足滿洲需要、不能全關東州市場、爲此擬增設鍍金爐兩架連前計三架、目下正進行工事、定五月底完工、結果去年惹起問題之神戶中山製鋼所奉天分工場、在滿已完全不能立足、該分工場乃轉變製釘及其他製品、蓋滿洲亞鉛板界、已被昭和製鋼所及滿洲亞鉛所統一焉、一方日本情勢、去年總產廿二萬二千八百啞、比前年增四萬六千啞、即二成六分、自前年至去年、增加一萬一千噸、除去年之輸出總數九萬噸、日本消費十三萬噸、以此比前年消費十一萬噸、增兩萬啞乃軍需及農村恢復之故也、本年川崎、日鐵、中山、富永吾嬬、大板鐵板等、有增產計畫若實行之、則滿洲可達自給自足之域、故本年輸赴中國及南洋方面者爲數必多云、

# 去年十一月 普銀結賬 一億二千餘萬

【新京三十一日電】茲據財政部理財司銀行科、所調查之全國普通銀行八十八家(除日、英、美各國銀行)之最近十一月賬簿之數字、統計其借貸雙方各爲一億二千五百八十一萬五千二百二十二元、其中國內銀行者爲六千一百四十一萬四千零三十八元、中國銀行者爲六千四百四十萬零一千一百八十五元云、

# 哈市面粉 約增二成八
## 麥增產稅提高

【哈爾濱三十一日電】據哈市火磨公會調查、去年度哈市內麵粉生產總數、約六八七萬袋、比前年四九八萬袋、約增一八九萬袋、即三成八分、因小麥增收、麥面關稅提高、農村恢復、增加購買力等好原因、此後當繼續好調云、

# 總計八百餘萬 石油專賣第一年成績

【新京卅一日電】滿洲國專賣總署石油類專賣實施第一年本期中實績總計八百三十三萬七千圓達預定云賣額地方官署別、哈爾濱最高如左、(單位元)

| | |
|---|---|
| 大連 | 一、三七四 |
| 營口 | 三一二 |
| 安東 | 二七七 |
| 錦州 | 七一四 |
| 奉天 | 一、四〇六 |
| 開原 | 三九〇 |
| 四平街 | 四一〇 |
| 新京 | 二二七 |
| 哈爾濱 | 一、四八七 |
| 龍江 | 一、四三七 |
| 合計 | 八、〇三七 |

# 滿洲特產中央會 開始積極活動
## 與各委會連絡蒐集資料
## 博採世界情報派駐在員

【新京三十一日電】滿洲特產中央會、將由本年度起、向各方面發揮其全機能、開始積極的活動、即與特產商品標準化委員會、特產取引機構委員會、巴拉積輸送克林玻利信達採用委員會等結合、行第一次之會合、產業調查局及滿鐵調查會、現正蒐集資料、一方面爲蒐集世界主要地之情報計、將向世界各主要地派遣駐在員、今後中央會之動向爲各方面所期待、

# 經滿鐵當局調查 水豆損失總額
## 五百九十七萬三千圓
## 北滿損失佔全數七成

【新京卅一日電】據到新京鐵道事務所之情報、本年水豆被害以北滿爲中心、波及相當甚大、滿鐵當局行以正確之檢查、按各地水分與實際差金額爲基準而推定計算之全滿總損失額約五百九十七萬三千元、其內綫損失約四百二十七萬八千元、地域別分布南滿方面約百六十萬五千元、北滿四百三十六萬八千元、北滿約佔總損失之七成、

# 哈交通局去年 下期收入數額

【哈爾濱三十一日電】哈爾濱交通局、對於市內之交通、電車汽車康德二年度七月至十二月間之收入約七十五萬四千四百一十二元、茲之於下、電車收入、爲三十八萬四千七百三十二元、汽車收入爲三十七萬二千六百八十元依照該局原訂之比較、電車增收約一萬七千元、汽車則減收約四萬元云、

# 滿洲洋灰 本年度之生產豫測

全滿現在洋灰生產中之工場六工場、本年度生產豫想爲七十二萬三千噸、由內地輸入五十萬噸、其消費無論如何。均可剩二三十萬噸、陷統制困難、其成行頗堪注目、昨年消費量與本年生產豫想如次、(單位噸)

▲昨年消費量

| | |
|---|---|
| 大連 | 一〇四、〇〇〇 |
| 奉天 | 九七、〇〇〇 |
| 安東 | 一三、〇〇〇 |
| 熱河 | 二三、〇〇〇 |
| 新京 | 九三、〇〇〇 |
| 哈爾濱 | 五七、〇〇〇 |
| 齊々哈爾 | 三四、〇〇〇 |
| 其他 | 七六、〇〇〇 |
| 計 | 四九七、〇〇〇 |

▲本年生產豫想額

| | |
|---|---|
| 撫順洋灰 | 一〇〇、〇〇〇 |
| 同 | 一一〇、〇〇〇 |
| 同 | 七三、〇〇〇 |
| 同 | 一二九、〇〇〇 |
| 同 | 一〇〇、〇〇〇 |
| 同 | 九〇、〇〇〇 |
| 內地輸入 | 五〇〇、〇〇〇 |
| 計 | 一、二二三、〇〇〇 |

## 商況電訊 大條與匯兌 (一月卅一日前場)

| | |
|---|---|
| 倫敦大條現市 | 一九片一六分九 |
| 同期市 | —片—分— |
| 紐約大條 | 四四仙四分三 |
| 孟買大條 | 四九盧比一六分五 |
| 美日匯兌 | 二九弗二一二 |
| 美中匯兌 | 三〇弗一五 |
| 英美匯兌 | 五〇弗〇仙四分一 |
| 英日匯兌 | —志—片—分— |
| 英中匯兌 | —志—片—分— |
| 英法匯兌 | —法— |
| 斯切爾股票 | 四八弗分四三 |

◇美棉換算(落三〇錢)

| | |
|---|---|
| 現市 | 一一仙八五 |
| 一月 | 一一仙三七 |
| 三月 | 一一仙四九 |
| 五月 | 一〇仙八二 |
| 七月 | 一〇仙三七 |
| 九月 | 一〇仙二四 |
| 十一月 | 一〇仙三三 |

◇印棉換算(落五五錢)

| | |
|---|---|
| 奔哥爾 | 一三七盧比 |
| 布勞其 | 二〇〇盧比 |
| 歐母拉 | 一八二盧比 |

◇支加哥小麥

## 本埠特產

| | |
|---|---|
| 現市 | 九九仙二分一 |
| 本期 | 八八仙四分三 |
| 遠期 | 八七仙四分一 |

◇大豆

| | | |
|---|---|---|
| 裝袋 | 六、六二 | 六、六〇 |
| 一月 | 六、一七 | 六、一四 |
| 二月 | 六、二二 | 六、一九 |
| 三月 | 六、二五 | 六、二二 |
| 四月 | 六、二四 | 六、二三 |
| 五月 | — | — |

◇豆餅

| | | |
|---|---|---|
| 現市 | 一、九三 | 一、九一 |
| 一月 | 一、九〇 | 一、九一 |
| 二月 | 一、八八 | 一、八五五 |
| 三月 | 一、八七 | 一、八七〇 |
| 四月 | 一、八七 | 一、八五五 |
| 五月 | — | — |

◇豆油

| | | |
|---|---|---|
| 現市 | 一八、八〇 | 一八、八〇 |
| 一月 | — | — |
| 二月 | 一八、〇〇 | 一七、九五 |
| 三月 | 一七、九〇 | 一七、九〇 |
| 四月 | — | — |
| 五月 | — | — |

◇高粱

| | | |
|---|---|---|
| 現市 | — | — |
| 一月 | 三、五一 | 三、五三 |
| 二月 | 三、五一 | 三、五六 |
| 三月 | 三、五七 | 三、六二 |
| 四月 | 三、五七 | 三、六二 |
| 五月 | — | — |

## 商品市場

◇大連銀

| | | |
|---|---|---|
| 現物 高 | 九九、八〇 | 九九、八五 |
| | 一〇〇、〇〇 | 九九、八〇 |
| 出來高 | 三〇萬 | |
| 先限 高 | 九九、九五 | 九九、九〇 |
| | 一〇〇、〇五 | 九九、九〇 |
| 出來高 | 六〇萬 | |

◇銀建値

| | |
|---|---|
| 金票對小洋 | 一二九、七五 |
| 鈔票對小洋 | 一二五、七〇 |
| 大洋對鈔票 | 一〇三、〇〇 |

◇大阪期米

| | | |
|---|---|---|
| 放盤 現 | — | — |
| 中 | 三一、 | 一八 |
| 期 | 三一、 | 一九 |
| 收盤 現 | — | — |
| 中 | 三〇、 | 九六 |
| 期 | 三一、 | 二四 |

◇東京期米

| | | |
|---|---|---|
| 放盤 現 | — | — |
| 中 | 三一、 | 一一 |
| 期 | 三一、 | 三七 |
| 收盤 現 | — | — |
| 中 | 三〇、 | 九五 |
| 期 | 三一、 | 一九 |

◇仁川期米

| | | |
|---|---|---|
| 放盤 現 | — | — |
| 中 | 二九、 | 一九 |
| 期 | 二九、 | 三〇 |

## 滿洲行市 (一月卅一日前場)

◇神戶餅

| | | |
|---|---|---|
| 一月 | 四、五〇 | 四、四八 |
| 二月 | 四、三八 | 四、三六 |
| 三月 | 四、二七 | 四、二五 |

## 商品市場 (一月卅一日後場)

▲大阪期米 放盤 現 中 期 收盤 現 中 期

▲東京期米 放盤 現 中 期 收盤 現 中 期

▲仁川期米 現 中 期

◇哈爾濱大豆

| | |
|---|---|
| 二月 | 一、一五 |
| 三月 | 一、〇九 |
| 四月 | 一、一〇 |

◇同小麥

| | |
|---|---|
| 二月 | 一、三〇 |
| 三月 | 一、二五 |
| 四月 | 一、三四 |

◇新京大豆

| | |
|---|---|
| 一月 | 五、三五 |
| 二月 | 五、四一 |

## 滿洲行市 (一月卅一日後場)

◇神戶餅

| | | |
|---|---|---|
| 一月 | 四、六〇 | 四、六〇 |
| 二月 | 四、四三 | 四、四三 |
| 三月 | 四、二三 | 四、二三 |
| 四月 | 四、二三 | 四、二三 |
| 五月 | 四、二三 | 四、二三 |

◇大連股票

| | | |
|---|---|---|
| 五品 | 一八、七〇 | 一八、七〇 |

◇同短期

| | | |
|---|---|---|
| 五品 | 一八、五〇 | 一八、五〇 |
| 新品 | 一二、七〇 | 一一、五〇 |
| 新新 | 一一、五八 | 一五、九七 |
| 新新 | 一一、五八 | 一五、九九 |
| 新產 | 一〇、一〇 | — |
| 產 | 三、四〇 | 三、九〇 |
| 鈔 | 一七、五六 | 七、三〇 |

## 特產發送 (一月卅一日前場)

| | 大豆 | 高粱 | 豆餅 | 雜穀 |
|---|---|---|---|---|
| ▲新京發 | 一五七車 | 二車 | 五三車 | 四車 |
| ▲公主嶺發 | 九車 | 五車 | — | — |
| ▲四平街發 | 二車 | — | — | — |
| ▲大連着 | 三八車 | 五車 | 一六車 | — |
| ◇哈爾濱大豆 | 一二〇車 | 四車 | 六車 | 一〇車 |

◇橫濱生絲

| | |
|---|---|
| 現市 | 八三、五〇〇 |
| 本期 | 八二、〇〇〇 |
| 遠期 | 七九、六〇〇 |

◇大阪棉系布

| | |
|---|---|
| 現物 | 六、五五 |
| 軍人 | 六、八八 |
| 顏鳥 | 四、五五 |
| 扇面 | 六、五五 |
| 鸞鳥 | 一六、〇〇 |
| 福助 | 一七、〇〇 |

◇神戶匯兌

| | |
|---|---|
| 日美賣 | 二九弗一六分三 |
| 日美買 | 二九弗四分一 |
| 日英賣 | 一志二片一〇分一 |
| 日英買 | 一志二片一六分〇 |

| | | |
|---|---|---|
| 四月 | 四、二七 | 四、二五 |
| 五月 | 四、二七 | 四、二九 |


# 一擦立止百痛

## 鎮痛解凝的特効藥

主治 風濕骨痛・神經痠痛 胸痛腰痛・打撲捻挫

每逢冬令、酷寒之節、患風濕骨痛、神經痛、痛風之人、常發疼痛、病勢加重、各伴執拗病苦、實有令人難堪者。就中風濕病之侵害人身也、尤烈、則不止發生筋骨疼痛、往々有害及心臟、而起心臟內膜炎、頗有性命之危險。是以對上述諸疾、非速施相當之治療、以謀早期快癒不可。爲達此目的、必須賴依於適切有効之治療藥、而能直接作用於患處、無害胃腸心臟而能發揮神効之治癒力者。幸而此有敝公司發售之「撒斐美知爾」、以爲風濕骨痛特効藥、已有長年之歷史、恒爲一般所賞用、而名馳遠近聲價與年俱盛也。蓋此不外乎爲達上述適切之治療目的、即具有去風却濕、立止疼痛、解凝行血等之功効甚顯著故也。

### 鎮痛作用顯著

本劑之鎮痛作用極其迅速且有持續性、故無論對如何難症亦具有完全鎮痛偉效。蓋本劑之作用富於滲透性、能由皮膚速到深部患處、逞其特有之鎮痛消炎作用故也。本劑乃係外用塗擦藥故無害胃腸心臟之虞。又用法極其簡單、則只塗擦於患部皮膚、即感溫熱、浸透深部局所、立逞止痛之功、解消凝痺之効。

### 解凝作用強大

凡是肩痠背痛、腰痛、骨節痠軟、氣鬱頭重之時、皆因血液循環失常惡血凝積於局所、而司該處之神經受其刺激影响、故感覺痠痛也。然於此時、若將「撒斐美知爾」與之一擦、則能使其局所之血循規正、凝集之惡血旣消、自無感覺痠痛之苦悶也。凡爲上述諸症所困之人、請即購進一試、方知言之非謬也。

定價 日金五十錢 日金一圓 日金二圓五十錢

東京市日本橋區本町 株式會社 田邊元三郎商店

# 撒斐美知爾
サロメチール

# 各地新聞

## 頒佈官吏出張膳費 令飭所屬實施

【奉天】奉天省公署。最近奉到國務院令。對於官吏出張發給膳費規則。業經規定。一律由年度起實行。該省奉令後。刻已令行所屬。一体遵照。茲將制定規則如左。

### 發給膳費規則

第一條 凡値日或値宿者依左列區別發給膳費

一、俸給 薪水月額一百二元以上之委任官。委任官待遇者。雇員及津貼月額一百二十元以上三百元以下之囑託員

每一日或一夜 三角五分

二、俸給 薪水月額五十元以上之委任官。委任官待遇者。雇員。津貼月額五十元以上之囑託員。及日給額數二元以上之傭人

每一日或一夜 二角五分

三、俸給 薪水月額未滿五十元之委任官。委任官待遇者。雇員。津貼月額未滿五十元之囑託員。及日給額數未滿二元之傭人

每一日或一夜 一角五分

第二條 辦公時間後。奉命遲退。或徹夜辦公。經過午後七時者。依左列區別。發給膳費。

一、俸給 薪水月額一百二十元以上之委任官。委任官待遇者。雇員及津貼月額一百二十元以上未滿三百元之囑託員

每一夜 四角

二、俸給 薪水月額五十元以上之委任官。委任官待遇者。雇員。津貼月額五十元以上之囑託員及日給額數二元以上之傭人

每一夜 三角

三、俸給 薪水月額未滿五十元之委任官。委任官待遇者。雇員。津貼月額未滿五十元之囑託員及日給額數未滿二元之傭人

每一夜 二角

第三條 以値日或徹夜辦公爲常務者依左列發給膳費

一、俸給 薪水月額一百二十元以上之委任官。委任官待遇者。雇員及津貼月額一百二十元以上三百元以下之囑託員

每一夜 三角

二、俸給 薪水月額五十元以上之委任官。委任官待遇者。雇員。津貼月額五十元以上之囑託員及日給額數二元以上以傭人

每一夜 二角

三、俸給 薪水月額未滿五十元之委任官待遇者。雇員。津貼月額未滿五十元之囑託員及日給額數未滿二元之傭人

每一夜 一角二分

第四條 放假日奉命辦公其辦公時間以上者發給依第一條額數之膳費繼續辦公經過午後七時者併給依第二條額數之膳費

第五條 値日或値宿中因疾病或其他事故交替他人時其膳費發給接替之値日或値宿者

第六條 所屬長官得酌減膳費定額或不發給膳費

第七條 領受辦公時間以外辦公津貼者不再發給膳費

第八條 各該月份膳費於次月十日以前發給之

第九條 關於因有特別情形不能依照本規則者另定之

附 則

本令自康德三年一月一日施行

暫行發給値日値宿徹夜及遲退辦公津貼規則廢止之

## 充實全省之林業 擬定廿五年計劃 面積七十萬畝三期實行

【奉天】省公署實業廳。爲使全境綠化。前者對於造林計劃。曾擬定廿五年計劃。同時並擴充省縣兩苗圃。以達成樹苗自給自足之目的。刻下該廳對於造林具体方策。業經擬有相當草案。關於造林面積。預定七十萬畝。分爲三期實行。第一期用地八千畝。第二期二十四萬四千畝。第三期四十四萬八千畝。預定於最近期間召集各關係機關開會。討論一切進行事項。藉以喚起市民之注意云。

## 縣境三區界內 七匪行搶 掠去衣物耕牛

【奉天】瀋陽縣境三區大窪村。住戶楊益家。於本月卅日晨二時十分。突去匪人七名。分持刀棒。入屋後。大事威嚇。將家人等完全綁上。然後開始搜翻結果。搶去棉襖一件。麻花被褥各一床。搶畢。復由院內牽去黃色耕牛二頭。遂出門積極逃竄。事後報告本管警所。刻下警方正查緝逃匪中云。

## 期行考試 國立高師招生

【奉天】省公署教育廳。前以國立高等師範於今春招考新生。對於奉省管志願投考者。委由該廳代爲考試。其經過已誌本報。自開始報名以來。截至現在止。業經報名者。計達一百四十餘名。近該廳爲慎重選拔人材起見。當時除文教部方面及該校均派員監試外。並由該廳各關係人員分別嚴重舉行。考試日期已定於來月廿廿一。廿二。三日間。在省立第學初級中學教室舉行云。

## 警察捕獲匪犯 在煙館內擒獲

【三江】本市東門外。有滿人私烟館一處。該烟館內。忽來吸烟匪人一名。當被警察偵悉。當即報廳立刻派遣警官率警前去。抓獲。斯時匪知不測乃離開該地。待警赶到。已不見匪蹤。此刻該警官等。亦未聲張。秘密偵查根據蒐集資料。果將該匪抓獲。當即帶廳。現正審訊中。至該匪等有無羽黨。尚不得知。然則警察皆盡厥職。匪情發生。不過十九小時。即能破獲將來市內治安可以高枕無憂矣。

## 防空委員會議閉幕 期演防空汽球 亘七時間在日站舉行

【奉天】本市防空協會。近爲討論防空汽球演習事項。特於本月卅日午後一時半。在獨立守備隊司令部。召開防空委員會。當時日滿各關係機關首腦。均行列席。對於防空汽球演習實施。業經大体决定。於來月六日上午九時起。至午後四時止。共計七小時內。在日站千種廣場。實行演習云。

## 教廳組協和會 締結日滿協和

【奉天】省署教育廳。爲使全省教育界了解日滿協和眞締。藉以連絡情感融洽起見。最近特擬向在奉日滿各教育界聯絡。發起主辦滿洲國協和會奉天教育分會。由該廳及關係方面人員組成。將來組設就緒時所有奉天省下教育界人員。均須入會藉使日滿民族之協和向上云。

## 税務所長奉令轉勤

【錦州】奉天税務監督署錦縣出張。所長小西三郎氏。在職以來。已達多日。堪謂稱職。近該氏奉令調轉。齊齊哈爾税務監督所。監察科長。不日即可起程履新。但繼該氏之後任者。爲乾嘉三郎氏云。

## 七八兩區 將立漁業組合

【錦州】錦縣公署依據施行管內產業開發及發展農民經濟之方針。故計劃在第七八兩區界。沿海陸岸地區。於漁民四百八十戶中。組織漁業組合。以期捕漁法等改善。且排除該處漁民之密輸情弊。在設立上誌組合之前。將委囑錦州省公署農工科。志村技師。再度實地調察。及今春間。委託關東州水產試驗所。派遣視察。由是觀之。該地方關於產業經濟之開發。實有重大之期待云。

## 鐵路消息兩則 總局平田監察涖錦 將設立模範愛護村

【錦州】奉天鐵路總局監察平田甚三郎氏。於一月二十九日下午六時二十分。乘四〇一急行列車抵錦縣驛。作最初之管內業務監察。驛頭歡迎人。有多數之鐵路關係者。該氏着錦站後。旋即宿於遼西旅館。於翌三十日上午。在監理所內、曾招集在錦站段長。關於業務事宜。有種種之指導。即日下午一時四十四分。搭西行列車。赴山海關方面云。

【又訊】錦縣鐵路警務段愛路係。數設立模範愛護村。已決定地址。在錦縣路局新廳舍東側之東邱村。安田係員曾撫多數之宣傳品。至該處與愛護村長等協議一切。刻下正在至急準備工作之際云。

## 友軍舉行 軍旗大祭

【錦州】樹立殊勳。討匪凱松井之旋部隊。將於二月八日。盛大舉行軍旗祭。滿側機關。爲期一般市民明瞭。旭日旗之眞正精神起見。故於期前組織軍樂隊。散放傳單。予以宣傳云。

又訊。駐錦北大營。友軍吉田部隊。定於一月三十一日。及二月一日間。每日上午十時至正午。舉行山砲實彈射擊演習。且歡迎市民之參觀云。

又訊。瀧任伊始之駐屯遼陽山岡本部隊長。山岡重厚中將。爲巡視各隊。於一月二十九日下午六時二十分來錦。當地有多數之軍民代表出迎。夜宿於錦州旅館。翌三十日。巡北大視察駐屯之吉田山砲部隊後。同日下午〇時一分。即行離錦云。

【又訊】關東軍兵事部長、山本大佐。爲聯絡朝陽在鄉軍人分會於一月二十九日下午着錦縣驛。旋乘錦承線列車。赴熱河方面。預定二月二日。再經過錦驛返任云。

## 甄別中西醫士

【錦西】本縣中西醫士之行術。未聞作如何考試甄別。審查其有無相當醫士畢業証明文件。令人莫辨。良莠不分。妨害人之生命。殊與社會有莫大之關鍵。在賣假藥。裝腔作勢。施行無醫理之醫士。認爲「望聞問切」祇知圖利。而病者。即不免有性命之虞。苟不嚴定審查。則人民之受害何堪設想。於是警務局。有鑒及此。令行第一署通知全縣之行術醫士。至廿九日上午傳到訊問。諸醫士。經嚴取嚴格審試。以定優劣去取。而無相當醫士身分証明文憑。立取消醫士之資格。

## 同山路 將定期興修

【同江】縣境略爲四方形。僅沿岸一面。修有縣道。西至富錦。東至街津口。南有蓮花泡河之阻隔。遂致腹部實腴之地。無戶開發。二保爲大宗產粮域區。亦因交通不便。不得已運銷富錦縣城。商務因之不能發達。自于縣長視事以後。即督飭縣當局及地方法團十紳共同履勘。決計今春開凍即實行動工興築云。

## 道德會開始講演

【錦西】道德會勸人向善。改良家庭之致意。既利用度年期間。在該會開壇演講。故一般男女聽講者。群相而往。聆言後似有感化云。

……保障焉。人民生命上。有多……主期容訪再誌云。

## 農會計劃改組

【錦西】縣農會。雖客歲改選。而政府謀更新農策。必須從新計劃改組之必要。以期農政向上。現聞決定取消。不實表面的農界團体。充實順調建設村治起見。故由縣長兼代會長職。何日發表尚未可知。

## 包太夫人 八十壽之豫聞

【王爺廟】人生最難得者。不過福與壽而矣。往々有福無壽者有之。有壽無福者亦有之。斯亦實非人類所可期望之事也。惟福壽雙全。殊屬寥寥無幾。現有南省治下西科後旗公署警察局司特股科員包君金山其人純孝爲懷。侍親至孝。其母本年已屆八十整壽。精神矍鑠。福體强健。並有子孫滿堂。歡繞膝下。眞可謂極樂家庭之壽星也。闔署同人。無不欽羨。本埠街市世友誼等。亦均仰慕之極。於本年舊正月間擬至期前往慶賀祝壽。想至期必有一番熱鬧景像。包君賢昆季等。亦必有迎接不暇之勢。

## 滿鐵醫院 外科醫士去嶺

【新京】新京驛滿鐵醫院。外科醫師土岐勝人氏。在京任該院外科醫士十多年。近受公主嶺醫院之聘。茲以勢不容辭。擬定二月一日。整裝離京就任。遺席重要。聞另委同院。鴨田正滿氏繼任外科之責云。

## 防護團會議 演習汽球

【新京】新京防護團會議。於廿九日午後一時。假地方事務所開催。出席關東軍山瀨中佐。憲兵隊木部久米副官。高木防空協會主事。武田聯合防空團長。稻葉幹員各正副分團長。新京特別市。新京署。及各關係者。均爲參加。擬定於二月二日。在大同廣場新行防空汽球演習以及防火演習。於下午四點餘鐘。始行散會云。

## 萬壽節 學校拜賀式

【新京】舊歷正月十三日。(即二月五日)爲今上萬壽之辰。新京特別市內。各中初等學校。由各校師率領。於是日午前九時。一齊舉行拜賀式。姿勢總建。秩序一淸。頗爲嚴肅云。

## 滿洲航空社擬定 新京琿春通航 各站之價目業已發表 貨車在江密峰間脫軌

【新京】滿洲航空會社。爲謀航行便利起見。特在琿春縣設立飛機場一處。定於二月一日實行通航。深望一般旅客盍興乎來。茲將由新京與各省縣通航地址列左。計龍井村運資三七元。吉林運資十元。延吉三七元。琿春四四元。清津四九元。惟由新京通航以上所列各處。均係每週內火土曜日二個往復。其國都新京。間島間。延吉。龍井村。羅南。清津往復之時間至三十分到達目的地。

又於月之廿九日午後零時十五分許。吉林海東唐房站。與江密峰站間。清津發二八四號貨物列車。因進行疾馳。鐵軌有積雪障碍。突然間貨車七輛脫軌。同時午後六時。新京去清津之二〇號客車。行抵該處。距二百米之間。旅客等均徒步連絡。清津發新京着客票車二四號。下午九時五十分。旅客均徒步連絡嚴寒天氣。乘客異常苦惱。約逾日修復云。

## 萑苻不靖金融奇緊 大寶局應時出現

【撫順】本邑舊歷新正以還。地方賴軍警之維。年關得以平安渡過。但因金融奇緊。生活維艱。一般失業者。偏日皆是。故新正如戲園。妓館。烟館。均不發展。以致年前年後。澄出搶案多起。突於舊正初二日。安福里。凌雲閣烟館北鄰。應時開幕。大寶局一處。不分晝夜。五間門市。屋內尚有人滿之患。發起者。則爲縣衙署名賭徒多人。勾結日本浪人爲護符。明目張胆。公然如同官許。炭礦之工人下班。紛々前往押寶。車水馬龍。絡繹於途因之該寶局每日獲利數百元。賭徒均擬背城一戰。萬一獲得勝利。以便花天酒地。任意揮霍。敗者。亦必設法竊盜。或挺身走險。當局要不急力制止地方之治安。不良狀況。將以此寶局爲嚆矢云。

## 教育發展

【同江】于縣長對於民衆學校異常關心。下車伊始。即督飭教育當局。在縣境一二三保小學校內。各設民衆學校一班並應時勢之需要。在城區小學校內特設日語夜課一班。商號青年極踴躍報名入學者。爭先恐後。竟致講室不能容納可稱同江教育。色之充。

## 急色鬼强姦幼女 魯仲連出而調停

【山海關】有張孝先者。年三十四歲。薊縣人氏。於壯年娶同鄉楊氏(年三十二歲)爲妻。只生一女。乳名桂芬。年方十一歲。張本務農爲業。後因種田不獲。生活感覺困難。遂於四年前。帶妻女來關另謀活路。時對門住有張劉氏。本縣人。性好說話。一日與楊氏在雜貨鋪相遇彼此交談甚歡。大有相見已晚之勢。於是二人結拜乾姐妹。張劉氏之夫張紹堂。年三十八歲。係漁色之徒。與張氏結識後。不時赴張家閑坐。因見氏女桂芬。姿色美麗。行動風流。心惑。遂施迷魂術誘女。奈女稚幼。性頗貞淑。置之不理。張以無法染指。心頗忿恨。不料日前天將沒日時。張楊氏隨夫往街買鞋。只留桂芬在家。該張紹堂見機可乘。急奔入張宅。首先將屋門緊閉。復厲聲威嚇。不准聲張。頃時碧玉已告破產。事畢。張急逃出。氏歸返時。突見伊女哭啼異之。追詢何故。女將經過告知。氏亦見女身上褲襠有血。當時情急萬分。因名譽關係。未便發作。翌日氏即找向張嚴詞質問。詎張羞惱成怒。反自殘頭部。誣告氏夫欠債不還。氏反毆傷債權人。因此男女二人。同歸警局。惟氏尚未提及女事。旋有多人爲兩造和解。由張紹堂出洋二百元始行了事云。

## 克山之奇病 賡續研究病源

【克山】本邑自去年九月中旬以來。約經一個月以克山縣爲中心之地方。而發生之類似百斯篤(鼠疫)之奇病。滿鐵關東軍滿洲國關係當局。於現地曾努力研究病源。而滿鐵之衞生研究所岡本病理課長。亦實行解剖屍体。並以其他方法。進行研究。但尚未究明病源。於客秋發生前向現地派遣關係者。究續行研究此種奇病。自每年九月中旬至十月中旬發生。並無傳染性。朝晨患病。夕刻即死者。極爲激烈。住民等因爲大讀病。甚恐懼云。

## 濱江省各縣積極 組織縣政指導班 規定分爲三期出發 至四月十六日完畢

【哈爾濱】滿洲國政府當局。爲地方行政發展。澈底實施。改善方針起見。訓令全國十省、組織治安工作隊指導班。宣傳宣撫班。該指導班由官民共同組織。協和會代表民衆。茲悉濱江省公署。對指導班之組織。業已完成。組織之主旨。以省宣撫小委員會爲中心。各機關銳意援助。計劃組織宣傳工作實施班。施療班。活動映畫。名稱爲濱江省縣治安工作隊指導班。宣傳宣撫班。設班長一人。通轉手二名。以下協助員二名。省宣傳宣撫指導班員一名。(日系薦任官)或委任官教育關係者三名(滿系)教育廳醫師一名(日系)省警務廳活動寫眞映寫技術擔當者一名(日系)省教育廳指導班。出發日期第一期。二月一日出發。指導實縣。延壽。珠河。葦河。二十七日返回。第二期、指導雙城。五常。三月三日出發。十八日返回第三期。指導綏化。慶城。牡丹江。寧安。綏芬河。東寧。三月十九日出發。四月十三日返回。以上爲省指導班。某縣治安工作隊。分宣傳宣撫班。附設施療班。行政警察指導班。治安工作班。集團村落結成指導班。道路電話施設工作班。保甲指導班武器收回班。職業指導班。鴉片密栽取締班。隨省宣撫班。於四月十六日。完全指導完畢。指導班經費。共七千九百十二元云。

## 奉垣社會寫眞

溫聞秀所記

### 是非祇爲多開口 王國興致肇殺機 兇犯一再判死刑不服上訴 審判長宣諭調查再行核辦

郭雨臣。錦縣人。現年三十七歲。住該縣一區方盛屯。當九一八事變時。各村屯蜂起。各村屯均立有自衛團。郭雨臣充任團董。團丁周鳳岐。當事變時。曾入匪帮(強搶)多次。後因匪衆被官兵擊散。該周某遂匿跡自衛團充任團丁。該屯(方盛屯)住戶王國興。稔知周鳳岐當過胡匪。曾對他人宣言云。團丁周鳳岐。前當胡匪。現充團丁。將來恐有不測。並云舉發等語。此語被周鳳岐得知。懷恨在心。大同元年舊歷十月二十二日。王國興同宋維邦。赴錦縣趕集。(即赶車賣粮)行至屯東二里許。正値郭雨臣。周鳳岐查道(時在早四時)周鳳岐見王走來。即與郭雨臣商妥。將王國興用槍打死。宋維邦隨逃回。當此時團長(自衛團)張文波。當槍聲一響即至現場。詢明。周鳳岐兇神入竅。當將文波亦即槍死。知事不妙。潛逃。郭雨臣被屯衆抓獲。送經錦縣地方檢察廳。偵查屬實。起訴同級法院。結果處死刑。該犯不服。上訴奉天高等法院。仍處死刑。又上訴最高法院。現經發回更審。檢察官谷正寅涖庭。茲將筆錄記下。

問：郭雨臣多大歲數。」
答：年三十七歲。」
問：那縣人氏。
答：錦縣人氏。
問：住什麼地方。
答：住一區方盛屯。
問：你家都有什麼人哪。
答：有父母兄弟妻子。
問：你家有多少產業呀。
答：有五間房子。四日地。
問：你念過書麼。
答：念一年書。
問：你是作什麼的呀。
答：我是稼人。
問：你不是當自衛團團董嗎。
答：那是屯衆輪流的事。
問：因你犯殺人罪。經錦縣地方法院。判你死刑。你不服上訴本院。仍處死刑。你又上訴最高法院。現經發回原審。你收到判詞麼呀。」
答：收到啦。
問：你將上訴的理由。再說說吧。
答：這事因王國興。先搶團長張文波的槍。周鳳岐看不好才打的他呀。
問：自衛團有多少團丁呢。
答：有八名團丁。
問：當打死王國興那天。有鄭海軒麼。
答：麼有他呀。
問：幾時立的自衛團呢。
答：大同元年八月十三日成立。
問：自衛團長是誰呢。」
答：是張文波呀。
問：你與已死的王國興。在一個屯住嗎。
答：是。
問：宋維邦也在一屯住嗎。」
答：是。
問：在大同元年舊歷十月廿二日早四時。因什麼打死王國興呢。
答：那是查道下卡子打的。
問：誰叫查道去的呀。
答：自衛團長張文波叫去的。
問：上那查道啊。
答：村東大道上。
問：去幾個人哪。
答：八個人都去啦。
問：周鳳岐在九一八事變的時候。當過胡子吧。
答：是。
問：因已死王國興。說過團丁周鳳岐(已逃)當過胡子。現在又當團丁。我得舉發他。這話叫周鳳岐知道啦。周鳳岐說將來我得把這小子打死。省他舉發我。是不是有這話呀。
答：麼有。那是因王國興搶張文波(自衛團長)的槍。我們看不好。才開槍打的呀。
問：因你同周鳳岐要打死王國興。張文波知道消息攔過。你們因怕張文波舉發。你們才把他(張文波)打死的嗎。」
答：不是。
問：那麼張文波因什麼死的呢。
答：那是因王國興搶張文波的槍。叫周鳳岐把他打死的。
問：你說是王國興打死的張文波。你同周鳳岐才將王國興打死的。是不是呢。」
答：是。
問：有什麼証明呢。」
答：這個。
問：那個。
答：正在以早誰能知道呢。
問：你放幾槍呢。
答：我放兩槍。
問：這兩槍都是對王國興張文波打的呀。
答：不是。
問：那麼對誰打的呀。」
答：未答。
問：因宋維邦。王國興他兩人去赶集。遇着你們查道。才起意打死的。是不是呢。」
答：不是。
審判長宣諭。本案候調查。畫押下去吧。(閉庭)


## 熱河總分社啓事

啓者敝總分社支設之凌南分社長隋毓麟現有他就業已辭職茲另委劉濟川接充恐未通知特此聲明

德永吉代郎啓

## 熱河總分社啓事

啓者敝總分社前支設之寗城分社長郭錫天因病現已告辭其遺缺茲分別另委以下新任人辦理今後各界訂閱報章與刊登廣告者請就近向各新任人接洽可也

寗城分社長 天柄芳
公爺府分社長 李文儒
八里罕分社長 蔡春霖

## 汪清分社成立啓事

啓者茲委郭芝瑞爲本報汪清分社長嗣後各界有訂閱本報及刊登廣告事宜逕與郭分社長接洽可也此啓

間島省總分社長 王志厚啓

## 招募朝陽鎭分社啓事

啓者本報朝陽鎭分社長張子安因病辭職茲急擬招募接辦之人如有願辦斯職者即希函商必即照章准許此佈

營業局

## 新民分社易人啓事

啓者本報新民分社長張子餘因有他就現已告辭遺缺茲由二月一日起另委王英超接充(地址暫寓於新民施公廟前慶善堂公所東院)今後各界如有訂閱報章及刊登廣告者均希與新任人王君就近接洽爲盼

營業局

## 新世界有聲電影院

本院電話 三．二九三六

陽曆一月三十一日起只映三天

王先生秘密 主演 湯傑

同場加映 西洋有聲鉅片 奇峯突出

下期預告 夜來香 全部有聲對白 主演 胡蝶

## 貴州少女瘡症治愈 由於搽用如意膏

貴州鎭遠電報局長李景揚君來書云「今春長女發生瘡症週身紅腫遍搽各藥無效最後試塗如意膏未及一週瘡腫即愈誠良藥也」

如意膏係醫藥科學最新療膚產品既具舊式盛行藥膏之長復兼現代科學改良增益之美一經搽用立即清涼止痛消毒殺菌長肉生肌統治一切皮病皮膚皮傷如濕疹疥癬爛腿臁瘡鬍鬚腫毒足瘡凍瘃面疹癧疹膿疱以及割破灼傷燙傷跌損等等均靈驗無比又婦女喜用如意膏因其氣味芬芳功善保膚故也

各藥房皆有出售或逕向上海江西路四五一號韋廉士醫生藥局購買每匣大洋七角六匣三元五角郵力免收

## 大連 中央文具店

浪速町六十九番地 電話二、六五五五番

## 金城銀行大連分行

本行辦理存欵放欵匯兌商業銀行一切業務 各大都會均有分行辦事處或特約代理機關

行址 大連市山縣通三番地

電話代表二一六一一三 二六一一四

匯兌部專用電話二一〇四三

本行特種小額存欵利息優厚手續簡便

# 泰東副葉

## 婦女 英美 異同之點

### 整潔愛治家是英國婦女特點 富於愛國心英美婦女是相同

英國是素以整潔、有秩序、富有紳士丰度者名的，自然，這些美點，不能不歸功於婦女英國婦女的善於治家，是歐洲各國之冠，在英國的各個家庭中，雖然是不怎麼富裕的，雖然是沒有傭婦給操持勞役的，也總是把家庭，收拾得整潔而有秩序，每天，丈夫出外工作，妻子便在家裏打掃拂拭，洗滌垢穢，治理餐膳，丈夫工畢回家，總能見到歡愉活潑的妻子，陪着用膳的，雖然這種善於治家的主婦，白天是那麼的操作，但晚上跟着丈夫出去散步、遊樂、或是參加宴會時，依然是放着一副高貴的神態，還有一層，英國的婦人，是很愛儲蓄的，雖然丈夫的收入，並不怎麼豐裕，伊們也必克勤克儉的撙節些錢儲蓄，在未結婚時，儘有以職業自給的，但結婚之後，百分之九十以上，都在家庭中，爲丈夫治理家政了。

美國，雖和英國是姊妹國，但美國婦女的生活，却和英國婦女，截然不同，美國婦女，是專愛享樂的，一般的美國婦女，最怕的，便是治家，經濟寬裕的，把拂拭洗滌等事，都委之於傭婦，經濟力不够雇傭婦的，索性住進公寓去，那麼，連食都可不用自備了，所以在美國的各家庭中，雖也保持着相當的整潔與秩序但普通都不是出之於主婦之手的，美國婦女，最講究的是社交，女子在交際場中的活動力，是遠過於男子，所以丈夫們是無法强迫妻子蟄伏在家庭中的，而且丈夫也不能强迫着妻子，一道兒出去玩耍的，婦女職業在美國是比了在英國，發達得多，未結婚的婦女，都從事於職業，不用說了，就是已結婚的，大率也都依然在外面服務，美國婦女，不甚注意金錢的儲蓄，她們因爲都是很重視職業，忽視家庭的，所以對於子女的撫養，也是認爲一件很麻煩的事，因此，節制生育一事，在英國，不怎麼爲一般主婦所同情，但在美國，却勢力十分雄偉，因爲一般的美國婦女，都以爲生育是職業生活與社交生活的大敵，

至於英美婦女的相同之點，也是有的，伊們對於國家一樣的富於愛國心，對於社會，一樣的有同情心，對於婦女參政權，一樣的有進取心，對於學問，一樣的終生抱着研究的態度，而愛好運動，也是英美婦女所具的通性。（茱英）

## 瑞典的離婚仲裁制度

誰也不能否認，隨着女權運動者抬頭，離婚的手續變得逐漸容易，離婚的案件也就逐漸增多了，對於離婚輕易的利弊，論者的意見頗不一致，有的以爲離婚應絕對自由有的主張離婚的限制應愈嚴愈好，從事實上說，離婚後雙方獲得滿意的幸福的固然很多但因一時意氣而草率離婚致貽後悔的亦不在少數，要之，在婦女經濟地位不能完全獨立的國家，欲求離婚制度之毫無弊害與離婚裁判之至公無私是萬萬辦不到的，近來頗有人主張，在離婚案件涉訟法庭以前，另設處理機關從事審查與勸解，藉以減少可以挽回的不幸事件，因爲一到不合意的夫妻相見法庭的時候，雙方極盡攻擊的能事，法官全以法律條欵爲根據，事情就到了無可挽回的地步了，在以女權運動先進著稱的瑞典，當局者已首先實行此項主張了，這就是瑞典的離婚仲裁制度，在瑞典，要求離婚的當事人，無論出於片面或雙方同意，都須向離婚仲裁委員會申請，仲裁委員凡三人，二女一男，由司法當局委任，仲裁委員會接到離婚申請書後，即從事調查，詢問，勸解，如認爲完全符合離婚法律條件而雙方又堅執不願復合者，委員會才判令暫行分居，分居一年爲期，期滿後再給予正式離婚証書，據統計，在一百對請求離婚的當事人中，因委員的努力調解而打斷離婚的念頭的達二十五對以上，暫時分期中雙方諒解而重修舊好的達三十對以上，這就是說，因離婚仲裁制度的設立，瑞典的離婚案件成爲事實的減少了一半以上。

勃蘭丁夫人是瑞典離婚仲裁委員會三委員之一，係曾任瑞典首相三年之勃蘭丁的女兒，爲瑞典法律救濟會之創辦人，在首都執行律務，頗著盛名，新近勃蘭丁夫人赴紐約演講，曾語人云：「婦女離開家庭的逐漸增多了，余不信這是她們願意這樣做，這實在是經濟的規律逼迫她們走這條路的，余相信解男女共處是普遍的理想但這理想必須以相互愛戀與諒爲基礎而非立於經濟的基礎的。」

觀這言詞，可以想見勃蘭丁夫人是一位怎樣關心家庭幸福的女人，她的被選爲與全國家庭幸福有關的離婚仲裁委員，當然不是偶然的啦。（不忍）

## 英國的新年

### 有着和我們不同的習俗 其迷信風俗不減於我們

### 除夕看得比新年還要重 元旦早囊中最要緊不要空 以第一個來賀年人斷定命運

英國人對於除舊迎新有幾種類似迷信的風俗，住在脫維特地方以北的人對於大除夕，看得比新年更重，住在蘇格蘭地方的人到了大除夕，一定要舉行「歲暮節」的家宴，開宴的時間最好是已經交進元旦，至早也要打過了夜半之鐘，纔能開懷暢飲，這種風俗的起源，大概是要表示快樂地渡過舊年而安逸地交進新年，僑居海外各地的蘇格蘭人，依舊保存這種風俗，

舉行歲暮節家宴的時候，點着的火突然熄滅，那是非常不祥的預兆，假使在宴會時有鄰人來借火，那麼主人無論如何不肯給他的，否則一年的好運道都白白地送給他了，有幾處地方的人，對於大除夕吃年夜飯的時候，吃着最後一瓶酒倒出來恰巧輪到最後一杯酒的人，認運氣非凡叫做「幸運的一杯酒」但是要偶然碰巧，不能預先做就的，假使這幸運的一杯酒被一個未婚的人吃着，那麼預言喜星高照了他或伊，在來年要結婚了，

元旦的早晨囊中空無所有，那麼他要過着一年的窮苦生活，兩手空空的人不能在元旦日走進別人的家裏去，第一個到的賀年客人叫做新年的初客，（Sfoot）英國人對此看得很重，假使第一個走進門檻的是一個婦人，那麼一年的運道不好已是確定的了，在區洛帕夏地方認爲幸運的客人，是一頭黑髮的人做新年的初客，最最不祥的是紅頭髮的人來做新年的初客，有幾處的人家，備着一杯酒和一塊蜜糕，奉敬給新年的初客吃，

在蘇賽克斯地方，青年男女三三兩兩結成團体，到各村人家去做新年的初客，做着第一個的人，可得一枚銀幣，一塊切碎的蛋糕，和一杯加糖與香料而熱的接骨木漿果酒，做着第二個的人，可得銅幣，這裏還有一種風俗，就是在元旦日決不能從家裏拿一些些的東西帶進家裏來的東西却儘多不妨，即使是極小極賤的東西，如茶葉，馬鈴薯的皮和煤灰等，也要當心地保留一夜，翌明天早晨才能拿出門去，這樣可以保証一年中的收入超過了付出（東譯）。

## 談「西藏地方的天葬」「西南蠻族的燒屍」

天葬是西藏地方至今存在的一種風俗，這就是等到一個人死了之後，不論男女老幼，要拖到指定的一處山脚邊，先把死者全身的肉一塊一塊的都割下來，然後再把它的骨頭用大鐵錐敲得粉碎，以供鳥獸的飽餐，名之曰天葬，這種宰割的方法和群鳥搶攫爭食的怪現象，去年黃慕松專使到西藏去的時候，曾由他帶去的攝影隊實地拍取過一段新聞片，這段新聞片公司放演過一次，筆者也是在座參觀之一，看了這麼遲還要加以碎骨的屠刑，得使人感到一種異樣的不忍！但在西藏人的意思，以爲非此不足以消死的者生前的罪孽，而且以爲必定要把它的屍体全部給鳥獸吃光了，它的靈魂才好升天，

因爲說西藏的天葬，我又聯帶想起來了西南蠻族中沿習的一種燒屍的怪俗，燒屍是在雲南省河縣西北邊境，有一部蠻人的喪葬之法，他們家裏死了人，當時照例不得舉哀，並且也不用棺殮的，只用一根穿心的槓子，把屍身扛抬到荒郊野外，堆起枯樹乾架來把它焚化了，這就叫燒屍，直要等到這屍骨燒成了枯炭，大家才放聲大哭，以示悲哀之意，不過在焚燒的時候，在塲的人們都要揚手跳躍，狂呼亂喊，同時還要拿了木棒竹筒，或銅鐵響器拚命的敲擊，擂鼓喧嘩，鬧得翻天地覆，據說，他們所以要這樣的吵鬧，是要把天空的飛鳥嚇開，免得它們下來搶食死者的肉，因爲他們相信，死者的肉如被鳥獸啖食之後，它的靈魂就不能升天了。

## 性的早熟

### 最奇的是五齡幼女能懷孕 性的早熟事古書也有記載

### 關於性的早熟種種

曙山

在去年十月底，我們曾見京滬各報上，大都登載有「汕頭通訊」一則，按其記載雖略有先後之別，但爲報道一個五齡女童懷孕的奇聞則一，由是且可以証明此所謂全市轟動或開世界奇特之紀錄之說，或許爲不虛。

事之大概情形是這樣，居住汕頭市，同濟二馬路，志卿里三號某姓家，有女五齡，近忽腹部隆起，顯然懷孕模樣，其父母憂之，乃于去年十月二十六日抱往紅十字會求診，該會醫師王照堅，以病狀奇特，向所未聞，當細心檢查其特異處，結果計得，（一）乳線已發育，乳部脹大，若十五六歲之少女，乳頭更呈黑色，按之堅實飽滿，（二）陰戶擴大，恥骨開展，（三）臀部肥大，最奇者，則爲處女膜已破裂，以大人之中指探入陰戶，覺子宮膨脹實闊，容一指而有餘，至其腹部膨大如瓢，半係腿水腫漲云，王醫師檢查後，以其爲醫學上之奇蹟，乃函請著名西醫潘作孳，王振謙，洪兆漢，廖志人，伍朗齡，李再爾，劉萬輝等男女醫界數十人，共同檢驗研究，但終于皆不能確斷其懷孕與否，

其實關於這種奇事，在往昔也並不是就沒有的，例如明陶宗儀於所著輟錄一書內有云：「一松江民蘇達卿女年十二，贅浦仲之子爲婚，明年生一子，」而日籍松屋筆記內有云：「永祿七年甲子春三月，丹波國有女才七歲而生子，舉世稱爲怪事云，」又古人所製滿洲風物寫眞帖一冊，其九十三頁上揭有「八歲的父母」一張照片，兩童並坐，而女於正敞懷乳嬰，看來尤令人爲之發噱，其外在各種誌書及報紙上面，關于此記載尤夥，要以聖人曾中「男女七歲不同席」之誡，亦可爲此有力之一証，

現在關于此問題，且據日本醫學博士小酒井不木氏的意見一述之，依他說，性的早熟，是生理的也是心理的，既有屬于先天的，也有受了環境影影的，屬于先天的早熟，可視爲一種不具，這就是指爲女孩者而其生殖機關和盤骨已發育，乳房已大，月經已有，以及恥毛，腋毛也都發生了而言，在這樣的性的熟中，大多要伴着倘使病或卵巢腫瘍等的現象而起的，若換了話說，也可以說因此病的現象之存在，以致引起性的早熟來，

性的早熟，男子爲最容易看出，但在女子由于月經的現象，也是易于判斷的，茲就蓋巴德所蒐集許多文獻而作五十四例之統計看來，其中自生後兩星期即有月經者起首，以次滿一年有者五人，滿二年有者四人，滿三年有者六人，且多在有月經前，其乳房發育育，而乳腺亦老早換爲永久腺，惟其精神的發育，決沒有隨身發育這樣的快的，

凡是性的早熟的女孩，自不免多早思興異性接觸，和早妊娠分娩的，例如蓋特戈梅理所考察的，在一歲有經者，至十歲就分娩了，又如哈雷爾所記載的，在兩歲月經者，至九歲分娩了，更據羅菲弗爾對比利時的學士院報告，他說有一個少女，生下就有了恥毛，至四歲時有月經，而於八歲時和一個卅七歲的堂兄通姦，以致受孕，後來那一個男的，被處以五年有期徒刑，

再說性的早熟的起因，大概在男與女子之間是不相同的，就是說，男子的早熟，是由於介在大腦與小腦之間的「松果熟」這東西的腫瘍使其爲分泌液不能送入血中而起的，而古哲學者狄迦特則以「松果腺」爲精神存在的塲所，愈令人覺得是很有興趣的事情，但在女子的性的早熟，要如庫爾秀曼之所說，是與「松果腺」並沒甚麼關係，而是基於卵巢的腫瘍爲上的，卵巢的腫瘍，即由于卵巢的顆粒細胞之增加，將其內分泌物性Hormon多量的送入了血中，因似促進生殖機關早期發育，據霍天瑪爲爾的經驗，在五歲早熟女孩施之以手術，將其卵巢腫瘍除去後，從此月經就止而恥毛也不再發育了，

其外就是所受環境的影響，這在較之男子爲尤顯著而複雜的女子之性的問題，每于研究處置時，實在應該特別注意的，我們要曉到，在基于身体上女子之心理的岀的早熟即生殖病理的變化之性的早熟外，而機關是小孩的狀態，但其性慾却已早期的發動，也是不可忽視的，因爲像這種早熟，雖多被看做是個人的由于遺傳的變質，惟畢竟以環境的影響，實有重大的關係，這在女孩兒的教育上，固不可看過，而以放縱淫蕩之家所生的女孩，寧可說其危險性，較之男子爲尤多，又據鄔爾芬所說，曾有一個慣與父母同寢的十二歲少女，因爲目擊雙親性的生活而引起性的興奮，終於染上可怕的Onanie習慣，一發而至于不可收拾，其實像這種情形，當我在西北某省會之時，聽說有兩個只有四五歲的男女孩子，皆因其母是同院而居的私娼，于是有一天竟如式表演了起來，以致於挨打，更據瑪尼安所說，自五歲時懂得Onanie的變質性少女，及至十二歲時候，就會誘惑男子以求性的滿足的，這就是所謂Nymphomania很易陷于一種精神病，

生於花柳社會的少女，共爲性的早熟者極多，自是必然的道理，據達諸夫斯伽亞女史的調查，在一百五十個賣淫婦當中，其最初與異性接觸的年齡，爲九歲一人，十歲一十二歲四人，十三歲十二人，十四歲十一人，女十五歲三十三人，其餘則都是到十六歲以後，才與異性接觸者又巴黎的有名學者巴蘭，寶雪特雷，據他調查在巴黎的三千五百十七個賣淫婦之中，到十七歲以後才與異性接觸者，只有百分之五十六而已，瑪蒂諸則說，在六百零七個賣淫婦中，自五歲至二十歲以前破瓜者，竟達四百八十九個之多，還有格林瑪爾第和蓋利埃理說，有很多的賣淫婦是在十歲以前破瓜的

總而言之，環境關係於性的早熟，確是不可爭辯的事實，所以我們認爲大凡做人父母者，對於兒童之家庭教育上，總不可不十分的要理解女子的性的早熟之所以才好。

## 漫畫

## 年關歌謠

### 能反映出各階級的不同的環境

悅盛

歌謠是純粹的民間文學是反映社會的寫照，它雖不像詩詞騷賦之類的貴族文學爲人所重視，但它也有它的勢力的，道學先生們不讓它登大雅之堂，可是它却能流行於民間，永遠不滅，這種口耳相傳的歌謠時有它偉大的價值的，所以近年來各大報章雜誌都經常有它的面目出現，而研究歷史者，調查風俗者，更視爲無上的資料，

舊曆年節，隨着鞭砲的響聲漸漸渡過了，而社會上的一分人們都好像在忙着應付，沉靜的街頭，也一變而爲熙攘往來盛極一時的狀況，廢曆年雖曾經政府三申五令的廢除，但是這種舊習依然還存在着這是題外的問題，我現在還是談談關於這的歌謠吧！

小孩兒，盼過年兒，
心裏爲的是錢兒，
× × ×
小孩盼過年，
心裏爲得錢，
得錢買掛鞭，
拿到家裏放一天。
鞭聲響，樂的小孩雙鼓掌，
夜裏得一夢，
我的鞭炮你別動，

過年之於小孩，可說是最快樂不過的了，小孩子喜歡過年的心理，從這兩首歌謠裏可以看出，至於成人方面，

新年來到，
糖瓜祭竈，
姑娘要花，
小子要炮，
老頭子要戴新呢帽，
老婆子要吃大花糕，
× × ×

這在中等人家裏，可以說是應付裕如，假如家境差一點的呢，

一提過年，
嚇了一跳，
有錢的買鞭炮，
沒錢的買袍套，

沒錢的人還可以買袍套，也還可以差堪自慰，萬一家境有如下面的情形的話，

今年望着明年好，
明年望着後年好，
到了後年，
還是穿件破棉襖，

如其到了這種地步，那眞是

臘月最怕來要賬，
逼的東跑又西藏，
聽見炮竹一聲響，
才把窮心平安放，
× × ×
一年到頭，
窮人上愁，
沒錢還賬，
典地牽牛，
老婆也是罵，
小子也是哭，
明年的衣食從何出？

像這「逼的東跑又西藏」和「明年的衣食從何出？」的這種狼狽情形和慘痛的呼聲，不時都可以聽到，尤其是年關的現在，可是相反的一方面呢，却正和這成個反比，

臘月一過，
又是一年，
再要租糧，
再討利錢，
糧米成了囤，
銀錢成了山，
你看喜歡不喜歡？

像這專以剝削放債的田主或富戶們，他們對於年節的觀感，却又別有心懷，可是像這樣的人家，在社會上又有多少呢？

由於以上的幾首歌謠，我們就可以看出貧富懸殊的人們在社會上活動的現象，這不是一個很好的社會縮影嗎？

## 有趣統計

你看各國平均多少人能有一輛汽車

## 米高梅公司攝製「大地」之經過

### 保爾穆尼飾王龍一角 路易絲琳娜扮演阿蘭 杜庭修在美監視

關於米高梅公司攝製賽珍珠的「大地」，至今已有了很大的變更，此新片不久即可在好萊塢製作，

原來此片導演的意思，是將本片所有的演員，均由中國演員充任，而且說中國話，現在已大大的變更了，外國的演員充任主要的角色，對話改爲英語，保爾穆尼譯王龍，爲一農人，路易絲琳娜（Luice Ralne e）——現在好萊塢的奧地利女星——飾阿蘭爲王龍妻子，保爾穆尼現在上薩克拉門圖谷與幾個中國農夫相處，以學習他們的個性，耕種和各種習慣，琳娜女士不久也學習她應所知道的動作與態度，保爾穆尼同中國政府代表杜庭修和米高梅公司代表馬克斯賽吉爾（Maxfiel）爲伴，他們最初見於舊金山的唐人街，後又晤面波爾特蘭得亞特，此片的導演是佛萊明，歐洲著名導演卡爾弗瑞恩德（Karl Freund）爲此片攝影，

美國影界傳聞，保爾穆尼已理解了不少的中國字，且能很眞實的將這個角色的性格表現出來，和中國農夫們的類型的姿勢擧止，以及他的特性，

像中國式的大道，不久即可見於沿落杉磯至查茨泥斯市的大道，將有一廣大的塲所用於大道一片，有數百中國人被僱用（不說英文），現正工作在數哩山地，其中有華北農村耕地的器具，用於農田灌漑，麥和米的田地，已經種植了，此片之製作，須待米麥成長之後，一個中國式的城鎮，現在已經開始建築，

「大地」的影電脚本，是弗蘭茜絲瑪倫女士和導演喬治希爾（George Hill）兩人改編的，助理改編者有前上海大陸報職員碧蕾王女士，和詹姆士本和莫瑞斯劉——後二人是上海人，

米高梅大地攝影隊，曾於一九三五年一月抵上海，在中國攝影，先後費時六月，其主要的人物，是弗蘭克麥桑吉，查理斯黑爾，和喬治克拉克，希爾於返美後自殺，他們到中國後，拍攝了不少的外景，主要的地方是在北平，上海和蘇州，當米高梅攝影隊離上海時，他們託了歐爾曼夫人和潘尼蒂助在中國物色演員，他們二人刊登廣告徵求，當時有數百人報名，結果有十五人被認爲適合表演電影技術和聲音的試驗，是許多試驗，是在上海擧行的，將這些影片送至米高梅，但米高局認爲已選出的這些演員，都不滿意，不得已，祇用好外國的演員了，由一九三五年六月直至今日，尙沒有正式開拍，扭若好萊塢所種之稻開始成長後，工作即可開始，

其餘的外景，將於好萊塢攝製，內中也有中國演員，但他們並不是主角，自米高梅攝影隊離開上海後中國政府代表杜庭修即住於好萊塢米高梅當局也請他留在這裏直等此片完同時，完成其他以中國或東方爲体材的電影，已成的逐有「中國的煤油燈」，這是華納兄弟公司出品，根據阿利斯提斯達爾都巴特（Ali ccTisd a'ciloba t）的小說作成的，此片並未曾運到中國，因爲侮辱中國的色彩太濃厚了，「上海」（ShangHai）係派拉蒙出品，主演者是查理鮑爾，羅麗姐揚和華納奧蘭，此片是沒有黃埔江外景的，因爲她取景在好萊塢，片中一部分，是描述前巴爾哈拉而哈頓——美國富有者，在數年前訪問上海時而對他的諷刺，

「戰爭」（The Battle）此片絕對在華禁映，不久即可映於馬尼剌，對白的英語，而攝製於法國，由一俄國人導演，故事的結構是想像的，述日俄戰爭，由查理鮑爾和梅兒歐伯蓮主演，

（毅宏）

## 七家茶和百家鎖

在我的故鄉——蘇州，是非常盛行的迷信習俗之一，「七家茶」和「百家鎖」，

七家茶據說可醫治一切感冒病的，例如胸膈不舒，食積不化等症，只須把七家茶沖着一喝，便可霍然，所謂七家茶，是從對門隔壁七家不同姓的鄰家，各乞取一撮茶葉，便成了「七家茶」，

喝這種七家茶的，大率都是貧苦的人，有了病，無力延醫，而更其是這種輕微的疾病，當然無開錢服藥，於是便乞取七家茶，以資救濟，作者沒有喝過七家茶，所以不知七家茶，是否有效，茶葉的是否能治病，也不得而知，總之，鄰近的七家，所有的茶葉，說不定的還是從一個茶舖子裏買來的，或許還是從同一株茶樹上採下來的也難說，所以我覺迷信七家茶的人們，以後還是省事些，把自已茶葉罐子裏的茶葉，沖着喝罷，

（未完）

# 少 年

歡迎投稿

## 我的幾個疑問?

育君

看了一月十日少年刊上韓君的「一九三五少年的淸算」、和十七日土僧先生的「談談一九三五年本刊的幾位主角」、於是竟打動了久閑的心房、自已覺得多少有些纖微的思潮、所以便不客氣的來弄上兩句、尙請大雅方家指敎!

(一)韓君的文中、曾有這樣的幾句話「……三影社的作品、無非是一些沒有實質的詩、使人更有些失望…」!韓君甚麼叫詩的實質?三影社的詩怎麼實旨?

(二)君說新詩作者(少年刊一九三五年)是王立信、是什麼原故呢?王君的詩有實旨和其他妙處嗎?以前少年刊中的新詩作者像丐、大我、露丹、等那位不及王立信呢?否則、緣何只舉王君?

(三)土僧君的文裏、曾把敝人列入了本刊主角中(一九三五)、使我慚愧的了不得、本當我就沒有什麼作品和成績而表現出來、君竟將弱小的我列入了主角之中、眞太不敢當了!先生以後再做這類文字的時候、請十分的考究一下、把名符其實的人寫上「別順風打旗」的弄上了些表裏不一的人(我)同時害使努力於文藝的人、和眞有「主角」事實的人、在旁邊浩歎!

(四)土僧君又說我小說寫得很生動、君以什麼爲憑據呢?叫旁人看了、不是要笑死的嗎?

以上四條是我中心所發的疑問、請答覆!(鏞鈞特敎)

## 雪廬隨筆(續)

庸心

一五六、凡作詩文貴曲、而作人貴直、人不直無人與之處、則孤陋寡聞、如此求學、必無進步之可能、如此作事、必無成功之希望!

一五七、窮有眞窮、假窮、一時窮、永久窮、沒有金錢、但有職業、那是一時之窮、假窮、因爲他有能幹、窮不扎根、能有富的時候、沒有職業、雖有金錢、那正眞窮、雖不敢是永久窮、也是將來必窮、因爲錢最不可靠、正所謂那「積財千萬、不如薄技在身、」

一五八、爲兒孫打算的、有的主張遺銀錢財物、有的主張供給讀書、兩者比較、固後者優於前者、也就是讀書可以明理、可以謀技能、可以求生活的道理

一五九、當老人說兒子不好、那是恨鐵不成鋼、恨柱不成樑、所以這種恨怨、實在是一種盼望、當兒女的、要明白了格外要些孝

一六〇、兒女是父母的第二生命、第二生命若長了病、生了恙、第一生命(父母)就像自体長病生恙似的難過、而第一生命遭了緣故、第二生命便着急也不輕、唉!

一六一、郝說:「不養兒不知父母恩」我說句天良不怕得罪人的話、養兒子他但知痛兒子不知父母恩的也居多!人的心理眞怪!

一六二、"上當母親的最傻、看吧!母行千里兒不愁、兒行千里呀、母親可夫担憂!

## 嚴冬冰上之戲

王立信

最無情的光陰呀!似飛機一樣的飛過去、由爽涼的秋天、不知不覺嚴冷底冬之神、又臨到我們人間來了!

某日、是日曜日、朝晨天氣非常的嚴寒、我洗了臉、吃了早飯、把各樣的功課做完、在院中打了一回皮毬、忽然有二三位小友來會來、對我說道:「今天天氣很冷、最適宜于冰上之戲、我們可否趁此良好的機會、以作冰上之戲?」我說:「那是好極了!」於是我們且行且歌的、順着大路、往南江沿去了、

到了江沿、看見江中的冰、凍得很堅固、雖遠一看、眞好像一大片水晶、鋪在地上一般、冰上有很多的人、已在那作各種遊戲:有的抽陀螺、有的踢皮球的、還有許多朝鮮人、穿著冰鞋賽跑的、等等……不一、喧嘩的聲音不絕于耳、於是我也參加冰上的運動:並且吸收些清新的空氣、覺得非常的爽快、

我正在玩得興高采烈的時候、忽見天空、佈滿了彤雲、頃刻之間、大雪如鵝毛似的、一片一片的飄揚下來、片刻的工夫、萬里皆白、好像一個銀裝的世界、於是我就發出一種感想來、我想:「我們當學生的品行、都要養成和雪這樣潔白、一點污處也沒有、那才好呢!」我看了一回、便和小友們一同冒雪從原路回家了、我回家以後、覺得冰上之戲眞使人快樂極了!並且又能使人身体强壯、於是我就取筆把牠記了出來、

## 一個冬天的晨間

貫華

在一個冬天裏單調的靜穆晨間、朦朧的霧充滿了宇宙、大地的一切、似乎論畫家胡亂的傘了一層墨灰色、迷濛的看不清楚、却的幾分像黃昏時分的景象、

無心中走到了C市的電車道上、遠處來的電車當然是看不見、更加上昨天在學校打球的時候、眼鏡給打了、險些和電車作正面的衝突、幸虧是電笛鳴的響、還可以推測那電車已經來到面前、大有「盲人騎瞎馬夜半臨深池」的危險、

精神上似受了猛烈的打擊似的、那S街頭的大官署的偉大建物、恍恍惚惚的疑爲是神話中的閻羅殿、日光照不到地上、想是抵抗不過魔嚴般的濃雲、那種陰森森的氣象、幾疑爲人類所遺棄置身於地獄似的、自身的木能、放棄了自由、養成了依賴的怠惰性、到了現在受這樣的摧殘、尙不知醒悟「悲泣」是無補於事實的啊!

恍惚的心、繼續往前進行、走到了一片枯槁又憔悴的小樹林、其中却有幾科蒼翠的小松樹、枯枝們被鋒銳般的風刺得難受、失了他的勇氣—悲泣着、松們看不慣這種態度、枯枝!突然的叫着說:春天用溫柔的手段、阻止了你們遠大的志氣用和煦的風、麻醉了你們心靈、你們受了這種的反應、失了

枯枝們醒了、停止了悲泣、表示贊同的空氣、紛紛擾擾的漸漸兒的嘈雜了、幾分鐘以後、嘈雜的聲漸漸的沉寂下去、…冷…痛!又變成了悲泣的聲—蒼松們又狂叫起來、不下决心只有雷同性也是無濟於事實的呵!

我那恍惚的心、變成了戰慄的心、似走在薄冰上不住的顫抖!氤氳般的霧、依然罩住了無垠的宇宙、枯枝們依然悲泣着、太陽依然發不出來他的光芒……

一九三六、一、七、淸泰寄自文光文研

一九三五、十二、十五、稿于附小編輯部內、

## 自然的戀歌

鶴鳴

鞦韆重々的雲兒、
輕々的被月色朧罩了一層神秘的網、
那層神秘的網兒喲!
怎能使人這般陶醉?!
醉了吧!」
永遠、永遠的躺在這裏、
有雲兒作我們的被、
月亮的光、很可以作我們的巨燭、
在牠的底下、我們永遠倚偎着
餓了吃我們的心!
渴了喝我們的淚泉!
永遠喲!
度着自然的情愛!

一九三六、一、廿九寄自晨曦研

## 閑扯

馬鴻陛

鄉下人不玩賞鄉下大自然的景物和城市人不玩賞城市繁華的景物一個樣、鄉下人到了城市、腦袋像撥郎鼓一般、東瞧瞧西看々、往往惹人發笑、城市人到鄉下也是如此、古時交通不便、人們不能隨便遊玩、現在交通便利、坐火車立刻可到、故城市人和鄉下人現在不分彼此、以上的事情、往往也能發見、

一九三六、於稚生文研社

## 文學的意義及其方法 —簡單的介紹—

陳興華

### 小言

這次我又介紹點東西、乃是各名作家的其中之斷片、簡選出來貢獻在諸位愛好文藝的同胞們面前、至於內容遺漏、缺欠備……之點是在所難免的、這是我抱歉得很呢!更想同志們也必能諒解我弱小的愚才罷?

文學原來的本質、是帶有神性的東西、牠有絕大的威力、和奧妙的道理、不是我們尋常的肉眼所能看見的、也不是可以用平凡的肉指頭接觸的、本篇所要寫的乃是指着文學作品而言、與文學本質不發生關係、文學作品就是大學受了諸作家個性的處理、換一句話說文學作品就是從作家心裏產生出來的狀態、乃是文學的精神和作家的精神混合起來、弄成一種文學的形式、把它公諸世間眞的文學作品是用眞實和美妙的話來表現人生的工具、一切表現是記載人群的精神思想、熱望情緒、可以說是人的縈魂唯一的歷史、它的目的、除去給我們以喜悅而外(此「喜悅」不是平時所說的喜悅平常的喜悅是利已的、文學作品中的喜悅、是將悲哀也混雜在內)、更使我們知道人可是不要知道他的行動、而要知道他的靈魂、所以文學被稱爲「人的靈魂的歷史」這就是因爲它所記載的是人生內心的生活、而不是表面的行爲、

前文將文學的意義大略的已經說過、現在我們再研究它的方法、以前我國古時、凡是文字都爲文學、但現代確不同了、例如:物理、化學、算術等書、這完全是科學、不能算是文學作品、因爲作品是一種藝術的、換句話說、就是用文字做成的藝術品、文學作品就是小說、詩歌、戲曲的總稱、但它的体裁雖然不同、可是它的方法、確是一樣的、

文學作品的方法總起來說可分三大類、(一)收集材料的方法、(二)講究結構的方法、(三)描寫的方法、

(一)收集材料的方法—中國文學的缺點、就是缺少材料、因爲作者只知在屋中、拿自已的想像來作材料、這是不成功的、關於補救這一種缺點、有三個要點:

(一)擴充材料—現在的社會、供給文學的材料太多了、作家可以親身走出來、看看貧民社會的生活、工廠工人及人力車夫等的痛苦情況、再近一步看那一切家庭的慘變、許多婚姻的痛苦、這許多的事情、在現代社會是舉不勝舉、這都是文學很好的材料、例如:穆世英所著作的南北極、書裏完全收集工人和苦力的痛苦、這就是合乎新潮流的作品、

(二)注意實地觀察和個人的經驗—前文經說過作者若是閉着門虛造材料、或者是直接與間接得來的材料、是不實用的、這樣作出來的作品、使讀者們讀到之後、總覺得浮泛敷衍、不痛不癢、所以我們收集材料的時候、必須作者本身去實地的觀察、用個人經驗來收集所用的材料、

(三)要用周密理想作觀察經驗的補助、因爲個人所觀察的事實、和所經驗的、究竟有限、所以必要用自已周密的理想來做補助

(二)結構的方法—有了材料之後、再想怎樣用文字表現出來、也就是怎樣去作這文章、這種方法就是文章的結構、關於這種方法有兩大點、

(一)剪裁—將所收集的材料、經過周密理想之後、第一步、就是要用那種体裁去作、(小說、詩歌、戲曲)

(二)佈局—想定体裁之後、再想怎樣着手作、也就是怎樣作去能把所收集的材料、在這文中用得最得當而最有力量、

(三)描寫的方法—關於描寫這一點不是幾句話可以說的明白的、在我們不能一一詳寫、只好把描寫總括的來說、描寫的方法、總觀不外四大要點、

(一)寫人—描寫人類的時候、不要寫他們的普通性、而是要寫個人的特性、

(二)寫境—這一點和寫人有同樣的方法、因爲寫境也必要有個性的區別、

(三)寫事—這就與前兩點不相同了、這點所要注意的線索分明、頭緒淸楚、事情近情理、

(四)寫情—這一點是情的寫出、所以必要眞摯、和細密、婉轉才能表現眞情、

以上將文學的意義和方法簡單的介紹完了、寫的卑陋顚倒……簡直不用提了、不堪得很呢?諸君若對於文學方法感覺有興趣或願意多知道一些的時候、請參考下列各書、

(一)文學改良芻議—胡適著胡適文存卷一
(二)建設的文學革命論—同上著
(三)論短篇小說—同上著
(四)作文論—葉紹鈞著
(五)學文基礎—周服著

一九三六、一、二二
朝于文光文研社

## 春之曲

土僧

聽啊…「䟱䟱䟱」…
　司春之神到臨了:
看喲!「搖々々」…
　春神的綠衣使者也到臨了:
南山裏的金鷄「鳴々々」在高唱着
美麗的春之曲。

▲　▲　▲

　這美麗的春之曲喲:
送到闊大爺的耳裏、
　他伸一伸懶的腰看着鐘又邁進了
他甜蜜的夢鄉去、
送到了高樓上小姐的耳裏、
　她急忙的梳裝怕悞了昨夜的約會
這聲音送到農人的耳裏、
　他看着堆々的糞堆啊!汗血的結
晶、
這聲音送到了學生耳裏、
　他笑嘻嘻的因爲他休息的日子到
了(星期日)、

▲　▲　▲

　春神的綠衣使者到臨了、
看喲!楊柳在搖擺、
　春之神也者到臨了
聽喲!和風在䟱䟱、
南山裏的金鷄依然在高唱着春之
曲、」

始年六三於寫

## 組字畫徵答

大連 王成文

諸位小朋友們:

今日我自幼童學校帶來一位小朋友、與諸君介紹介紹他姓組、複名字畫、雙字二五、別號俗語兩句、請大家猜一猜他的意思吧!中者、首取三名備獎、餘錄金芳名、如蒙不棄、請函寄:「大連市不老街九十九番地達和書房轉交敝人可也」、(請郵貼三分欠資返回)、

## 可憐的災民

濆南野萍

淒慘悲苦的哭聲、
斷續的傳我耳鼓中、
我!我滴了無數的眼淚!
想到那饑寒待斃的災民、
尙在那荒涼的野外、
露天住宿、
不得暖衣、
不得足食、
只聽那好冷!好餓的聲音!
呼嚎不已、
我們還在這裏過快樂的生活…
一天暖衣足食!
那些災民仍在野外受凍餒、
唉!這是如何淒慘呢?
我們再不解私囊、
那無救的災民就要入鬼關去了
同胞呀!快來救吧!快來救吧

## 漫画 新式雨傘

哈哈…要有這樣的雨傘、別說我們普通人、就是車夫們也更覺得便利吧?

## 幽默對話 兩個好鄰居

維毅試譯

一天、兩個很好地隣居隔着籬笆遇見了、一個人叫做史斯密、一個叫江森、

「喂、太對不起、親愛地老頭子!昨天晚上我底一隻母鷄、飛到你底院子裏去、把你種底花草都給損壞了、對不起:…」史密斯先生怪客氣的說、

「那一點沒有甚麼!」江森先生笑着回答:「可是那個時候、恰巧我底貓遇見了它、把它吃了…我希望你不要介意!」

「噢、沒有關係、我底好鄰人!」史密斯先生回答說:「不要緊、今天早晨我底狗、正從它身邊跑過去的時候、不知怎的你底猫却死了!…哈!」

「呵!……好!」江森先生回答說:「我底太太正從那兒走過看見了、於是她也殺死了你底狗!」

于是他們倆個一同大聲笑起來、並且緊緊地握了握手、

—瀋陽兄弟文研—

一九三六、一、十三、于朝陽冷社、


小洋 金票 同價適用

大連市得勝街三十三番地
金城飯店
電話 三.三三五八番

吉光金庫 耐火力絕對安全保險
火中時間 七小時三十分
熱度華氏 二千二百十度

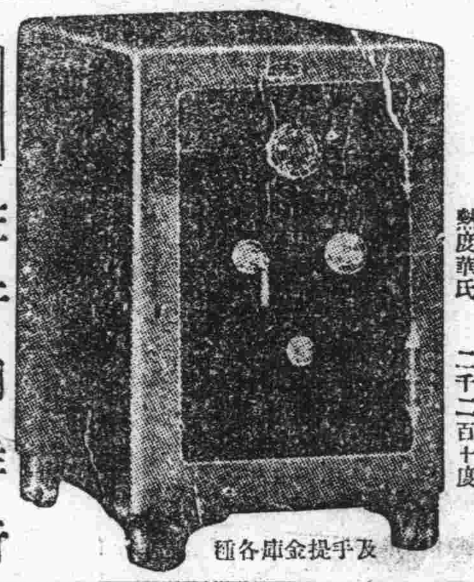

及手提金庫各種

備有目錄 承索即奉
佐井田洋行
大連市監部通 電話二、八八一〇番

資本金一千萬圓
帝國海上火災保險
如承賜顧請用電話或信片於左近支店或出張所可也
滿洲總代理店
山縣通 二二一 電話代表二三一五一番
國際運輸 保險部

聖隆自動車講習所

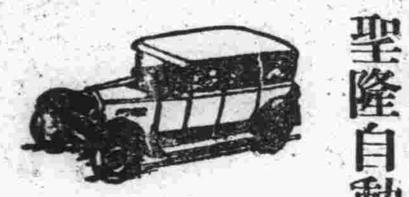

入學期日隨意

學業三個月卒業、學費低廉、學理確保明瞭、學科皆用圖解、兼問答題目、並有解剖的機械爲實演、有志願自動車界的諸君、歡迎至本校參觀、外埠要規章者祈郵票二分
大連市三春町二番地
所長兼講師 畢序齡
(歡迎夜學生)

齒科一般治療 口腔外科 鑲牙 入齒
九齒醫學士 盧淸池
產婆 盧簡美治
大連市奧町七八 電話二、三四九二番

大連西崗
聯合
一律改售金票
自舊曆年一月一日起

義聚隆百貨店
永生福百貨店
裕成號百貨店
廣盛福百貨店
永裕百貨店
新昌百貨店
同聚福百貨店
公合昌百貨店
元盛興百貨店
天泰恒百貨店
大隆百貨店
恒德號百貨店
西德泰百貨店
永泰百貨店
同安百貨店
天成百貨店

# 藝苑

恨人編

## 時事打油詩

### 胡蝶裝設秘密電話

醉丐

電影明星胡蝶、在滬與潘有聲新婚之夕、海內名流、多有餽贈、聯語中以「胡蝶鴛鴦」四字、措詞最爲恰當、同時有人擬用「有聲有色」爲賀聯妙語雙關、尤爲雋妙、聞是日結婚費用、約近萬元、富麗豪奢、群皆艷羨有情人終成眷屬、未免惱煞林雪懷矣、聞胡蝶到潘宅後、潘宅的七四八三三電話、終日忙不勝忙、一般湊趣解悶的人、群相問訊新夫婦的起居、甚至有人惡作劇、謊報他家裏發生火警、惹得新夫婦感覺到無限的麻煩、三天過了、新夫婦慢商結果、毅然將舊有的電話取消、另設了一個秘密電話、裝設完竣、就是有人向電話問訊處訊問他倆的秘密、也就無從探起、此係友自滬歸所述、採爲油料、湊起詩來。

有聲有色樂無窮。伉儷情深繡闥中。莫怪旁人來搗亂。只因電話太靈通。

爲裝電話惹麻煩。燕爾新婚事最繁。好夢未醒春意擾。樂中有苦亦難言。

幫閑湊趣最無聊。懊惱皆由自已招。電話不妨裝秘密。與郎安穩度春宵。

天天問訊往來忙。洩漏春光事要防。交際場中留艷語。影星胡蝶嫁潘郎。

## 紀李洪章之手杖

梁芳齋

李文忠公爲清代名臣、炫燿一時、在當時國際間、亦倍受推崇、故軼聞佳話、頗多傳述、而對於公之酷愛手杖一事、尚鮮記載、茲特述其原委、以資談助、

公居常恒自持一手杖、時刻不釋、即飲食作字、亦置之懷中、愛如至寶、蓋此手杖之得來、其中頗有一段佳話也、先是公任北洋大臣時、有美前總統某君、忘其名、來華遊歷、公宴之於節署、美總統携杖至、公即接而賞玩反覆玩弄、不忍釋手、美總統窺知其意、即由舌譯傳語曰：「先生愛此杖耶？」公曰：「然、此杖實可喜」美總統曰：「先生既愛此、予木當舉以奉贈、惟此杖爲予卸任時、全國紳商各界、公製見送、作一番紀念者、此公意、予不便私以授人、俟予回國後、將此事宣布大衆、如經贊同、予隨後即當奉寄致贈、用副先生雅意、」公委曲謝之、後來亦隨不相聞、此事已淡忘矣、嗣後公以奉派爲賀英皇加冕專使、順道並遊歷至美、聞某前總統已故、其夫人尚在、猶居某處、公特以舊誼、前往訪問、夫人甚喜、即日爲公設宴、並招致紳商名流百餘人、列席相陪、席散後、夫人即把杖立台前、當衆宣告謂：「此杖乃係承諸君感其先德、公送先夫之紀念物、先夫後來游歷中國、即携此同行、當時李先生與先夫交契、見而喜愛、先夫以出於諸君公送？未便即時轉贈、擬徵求諸君同意、再行郵寄、未及舉辦、先夫旋即去世、曾以此事告予、囑成其意、輾轉延擱、已隔多年、今幸李先生來此、予敬承先夫遺囑、請命於諸君、是否贊同此舉、俾得爲先夫完此夙願、」於是滿堂賓客、一致歡呼贊成、夫人遂當衆以雙手舉杖奉公、公以此更爲得意、故愛之獨摯、此杖首間鑲有巨鑽、大逾拇指、旁更以小鑽石環之、周圍如一錢、晶光璀璨、閃閃耀人目、遍体裝飾、皆極美麗精緘、惟不識是何寶石、聞亦係格一稀絕貴重之材料、據云以論、至少當値十數萬金、其價實在公當時、不過視同玩物、然初未辨其價値輕重也、美總統如此慷慨、固値欽佩、而其夫人之尊重遺囑、從中玉成、尤屬難得、

## 清室遺聞

野鶴

▲官草局

故京德勝門外冰窖口、在清時有「官草局」一處、屬內務府上駟院、爲駟上院各御馬廐堆積官草豆米之總廠也、所積之草類分二種、曰「羊草」、曰「穀草」、除草外尚有黑豆及倉米麥麩等、諸物之來源、黑豆及穀草由內府各皇糧莊輸納、如不敷用、則黑豆向戶部支取、再不敷、則上駟院委官核計所需數目、行文內府會計司、轉行廣諸司、支銀向民間購之、其穀草不敷、則直接由上駟院自購之、其倉米則取之戶部倉羊草則向奉宸院索之、官草局自徵收上述諸物分二期、每年九月徵收黑豆倉米穀草十二月徵收羊草各預備一年應用之數、每月分給各廐長、則每十日將廐內馬駝增減之數、及用草豆之數呈報上駟院一次、至年終則上駟院將現存及已用之豆米料草數目報內府會計司覈銷之、官草局內之積草地點、既無屋、又無棚、皆堆於露天內、其堆作長方式寬十數尺長數丈、而高則達十數丈以上、皆下狹上廣如花盆形、而無倒塌之虞、其頂上以草編成屋脊形、不准敷灰、不准抹泥、而在大雨時、不准雨水濕透草堆內、擅此技者、以草高家爲最著名（高姓住德勝門外）然高姓爲承辦堆草頭目、其實行堆草工作者、則爲久居西直門外之「草速家」連姓對於堆草之編脊技術、則秘不傳授外姓、雖承辦頭目之高姓、亦不知其上廣下狹而風吹不倒、及不抹灰泥而不漏水之理由也、

## 「鷄」的點綴

空我

會報曉的鷄、以前會經出過風頭、「聞鷄起舞」是多麼悲壯、「鷄聲茅店」是多麼風雅、「絳鷄曉籌」又是多麼的皇喬、這日不提、得向民間去罷、一聲鷄唱、工起而作、農起而耕、一日之計在於晨、他是多麼富於民生要重意義的「生意」不料人類是富於靈變性的、都市的人們、由「日出而作自漸變而爲「日入而作、」而他却不會轉變、不會由報曉而變爲報夜、雖然人類仍舊是需要日、出而作的、但他的命運却被判而爲時代的落伍者了、在都市中、我們是聽不到了、「報曉鷄」而祇能看見或者吃到「鐵扒鷄」、或者「紙包鷄」了

由機械的進步而淘汰了「生活力的出賣者」我們可知到會啼的鷄是不如一隻鬧鐘的、老爺少爺如果明天要正午始起、不妨使他正午時鬧一鬧、後天要黃昏始起、不妨使他到黃昏時鬧一鬧、包你稱心滿意、機器能够淘汰了「生活的力量」不純是他的效率問題、而他的能够「隨意使用」「胸無肺肝」恐想也是一個最重要的原因、

由今之道、聰明的人多不願爲失時（？）之鷄、而願爲機械的鬧鐘了、也許有人厭倦了機械式的都市生活、而願意到民間去時、我們必得問一聲、究竟是否僅僅乎在於享受「雞茅店」的「點綴」的詩意、還看個要聞聲起舞而了解了自我的「生活力」

## 清知縣之卑抗

立官

滿清時代諺云：「殺人知州、滅門知縣、」其權威之盛赫、可見一斑、雖然、知縣之稟見知府也、必謙恭而謹慎、對於府中雜役、亦下氣而低聲、以示自已與雜役同爲府傭也、迨其返縣署矣、一變謙恭謹愼之態、而呈趾高氣揚之形、較之在知府衙中動作、不啻兩人焉、好事者戲贈以聯云：「一進府衙低語三聲是、返縣署高呼一句來、」

## 燕京記往

麗燕

舊京各小商販、每於沿街喚賣時、多爲掩耳閉目之狀、詢之本人、亦多不詳遠因、按康熙年間、正滿清昇平時代、向例於祭祀天、地、日、月、先農、社稷各壇時、應以太牢獻供、事後分賞二品以上官員、謂之「祭肉」、康熙帝於微服私訪之際、見有賣牛肉者油肉雜陳、念牛、是有殊功於農業者、除告祭時不得已而用外、商販何得任意殺生、嗣即諭飭九門提督衙門、派員查禁、行之既久、延諭暫懈、迨雍正朝、肉商又復舊業、雍帝亦嗜私訪、一日見賣牛肉、責以違抗朝旨、肉商不知是帝、跪請寬宥曰：「小人祇有二斤肉非擅殺牛者、此肉得自田野所遺、」帝赦之、於是凡賣牛肉者、喚賣時祇喊：「還有二斤牛頭肉」、相沿於茲、故作掩耳淒慘之聲、以示不忍之狀、各販效顰、亦多於喚賣時掩耳、可謂數典忘祖、

## 談古人詩句之抄襲（下）

丁易

艇齋詩話：晏叔原詞：「無處說相思、背面鞦韆下」呂東萊極喜誦此詞、以爲有思致、此語蓋本李義山詩：「十五泣春風、背面鞦韆下。」

柳永詞：「漸亭皐葉下隴首秋雲飛」蓋全用柳惲詩、柳詩「亭皐木葉下、隴首秋雲飛、」

東坡詩：「江上秋風無限浪、枕中春夢不多時、」蓋用白樂天詩：「秋風江上浪無限、夜雨舟中酒一尊、」之意陳東坡詩：「公是主人身是客、舉頭登望得無愁？」取樂天：「心是主人身是客」之句、

艇齋詩話：荊公附北山道人云「可惜昂藏一丈夫、生來不讀數行書、」蓋本年李賀少年詩云：「每拚聞人多意氣、生來不讀半行書」

山谷詩：「趁此花間須一醉、明朝化作玉塵飛」潘佑詩：「勸君此夜直須歡、明朝又是狼籍、」山谷詩意蓋本潘也

山谷詩：「水竹滿淸華」蓋用謝叔源：「水木湛淸華」之句、

綖齋詩話：山谷詩：「百年中半夜分去、一歲無多春再來、」全用樂天詩：「百年夜分半、一歲春無多」

艇齋詩話：「呂東萊詩云：「非關秋後夕霜露、自是芙蓉不耐寒、」蓋用寒山拾得詩：「芙蓉不耐寒」五字、

陳後山詩：「楊柳藏鴉白門下」出古樂府：「暫出門白前、楊柳可藏烏」

戴叔倫詩：「還作江南夢、翻疑夢裏逢、」蓋本司空曙：「乍見翻疑夢、相悲各問年」之意、

## 說墨工李廷珪（上）

陳嵩如

說文：（墨、書墨也、从黑从土、墨者烟煤所成、土之類也、）釋名：（墨者、晦也、言似物晦黑也、）墨究始於何代？其詳不可致、後漢書李尤□銘云：（書契既造、硯墨乃陳、）廣博物志云（墨始造於黃帝之時、一云天眞造墨）、說似可信、然以上古竹梃點漆而書繩之、殆後人想像辭耳、莊子田子方篇云（宋元君將畫圖、衆史皆至、受揖而立、舐筆和墨、）物原云（邢夷作墨、史籀始墨書於帛）韻石齋筆談云、（自蚪斗漆書變爲隸体、而墨尚矣）是漢以前已有墨然、墨之法未具、乃石墨之類、非如後日松烟之製精也、文房肆考云：（上古無墨、竹梃點漆而書、中古方以石磨汁（漢書：（尚書令僕丞郎月賜隃麋大墨一枚、小墨一枚、中官令主御筆墨、皇太子初拜、給香墨四丸、楊雄詔、令尙書賜筆墨、觀書石室、汲太子妻與夫書、並致上書墨十螺）是墨似由漢始有也、洞天淸錄云（魏晉之間始有墨丸、以漆烟和松煤爲之、）蓋迄乎魏晉其製漸精、魏晉之先、已有松烟法矣、古人用墨多係自製、故墨工不顯、如魏之韋仲將、晉之衛夫人、皆精究於墨者也、

## 邦江瘦西湖（下）

蓮蓀宇

▲五亭橋下好休息

夜泛舟湖上、清風徐來、心境爲之開暢、即是獨個兒也不覺得孤寂、反感到一種莫名的瀟穆、一響欸乃、綠水不波、隨船緩詩維揚故事、趣味無窮、從「香影廊」登舫、最先至五亭橋、橋在小金山之西、有亭五座、即建築在橋上、畫棟彫欄、富麗堂皇、別其風味、橋下也有五個洞、遊艇多休息於此、以便遊人登岸瀏覽、過橋、是「法海寺」、寺前有一牌名「蓮莊」是隸某的別墅、陳園主人因是某案下獄後、園已漸漸呈露荒蕪的氣象、遊客經過此園、誠不勝滄桑之感、湖的北岸多富家墓地、鐵柵與名祠排列在人們眼際、尤使人驚心着有「時乎不再」的傷感、

▲萬松嶺與平山堂

慢慢越過尖峭的萬松嶺再取道直上平山堂、堂在萬松○嶺、古名「蜀崗」○南望有古蹟所謂「隋苑」「隋帝行宮」、然寥落在荒烟蔓草之中、很是不易找獲、啊、當年的淫樂、不過添了現在遊人們一些憧憬、誰也不願出身大汗來拜訪它了、然而、也有人想起爲了名增名花而開導運河的陳腐、畢竟是偶然特的遊客、於是特地去憑弔一下的、山上有歐陽文忠公讀書處、文人雅士到此必會迴思陽歐的起居與攻讀情境、眞的、這是很好的一個讀書處、至少在夏天是再適宜也沒有、時髦的有錢人都赶上莫千廬山或海濱去、苦讀書的窮漢不妨來此過一過消夏讀書的癮吧、又有「天下第五泉」和「胭脂井」、這胭脂井、相傳在洪楊之亂、有一群婦女被逼而投井、故名「胭脂」、以誌哀艷、平山堂的和尙、工詩能畫、雅士喜歡與結方外之緣、去年曾有鹽商某的姨太太捐銀一萬兩給和尙修建寺廟、這種和尙眞是滿有道理、

夏日遊遊瘦西湖、兼訪維揚掌故、亦一人間樂事吧、


# 國寶・家寶

孫鹵是周代的國寶、貴重已極、鹵的蓋內鑄着銘字說：「子々孫々永寶用」

味の素是現代的家寶、也很貴重是用過他的人都「子々孫々永寶用」

麼味の素眞待人々必備了、

# 味の素

（味之素）

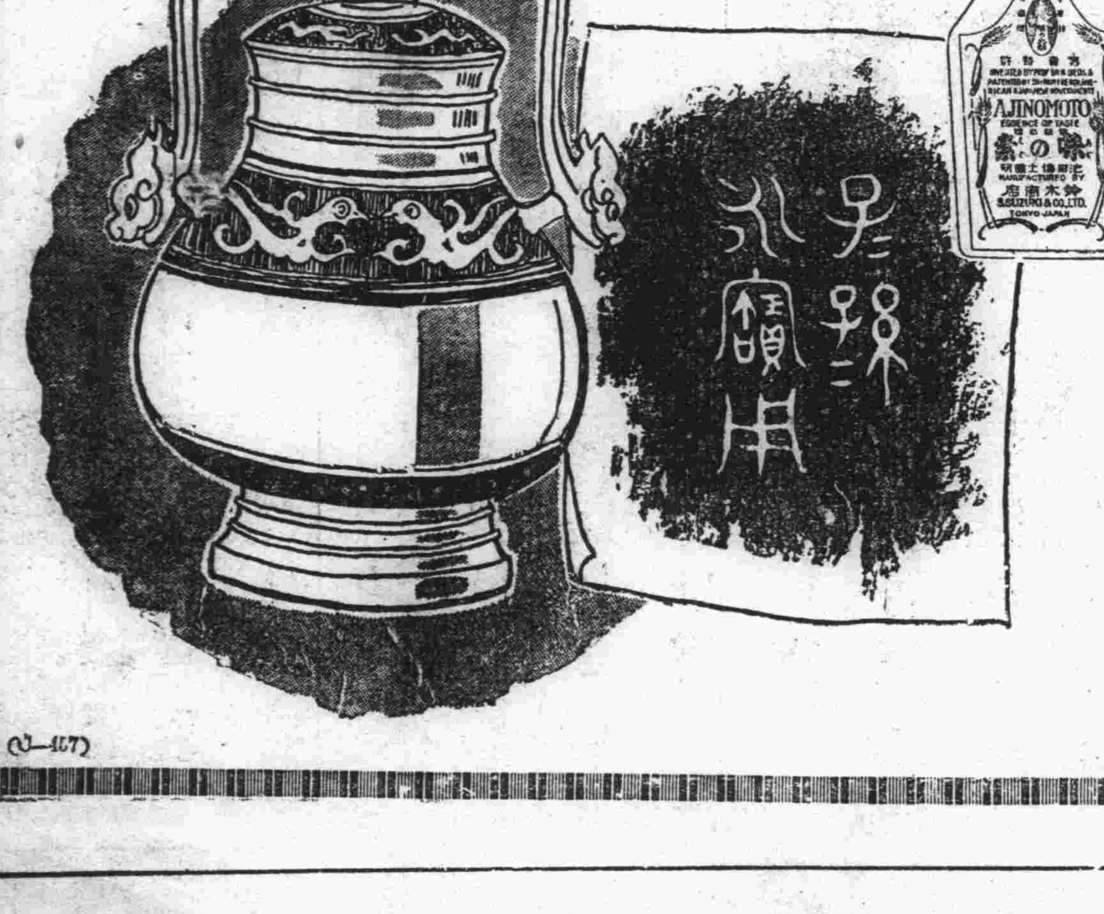


(3—467)

# 喉症之雙料治療

韋廉士吸入止咳片之治療喉症正如古諺所謂雙管齊下蓋此藥片在口中緩緩溶化即時發出强有力之防腐治療氣体熏治患處同時其固体藥質復隨口涎緩緩流入咽喉止痛寗炎而將患處治愈此所以韋廉士吸入止咳片治療咳嗽傷風喉痛以及喉胸各疾較之其他僅僅吞嚥入之胃藥物奏效迅捷也綏遠凉城第五區保衛團第一分隊隊長徐廷璧君來書云「前患喉症咳嗽之疾遍服各藥無效後由友人朱君介紹試含韋廉士吸入止咳片不久即全愈矣不勝感謝之至」是故治療喉痛君宜含用韋廉士吸入止咳片以免無謂之痛楚即對於傷風咳嗽氣喘氣管支炎此藥片亦一樣神效　各藥房均有出售或逕向上海江西路四五一號韋廉士醫生藥局函購每瓶七角五分郵力免收

許壽齡醫生玉照

# 「不爲良相則爲良醫」

醫術之在中華惟良相堪與比擬其尊崇可謂至矣然其受此尊崇亦非偶然蓋中華之醫術迄今已有四千六百餘年之光榮歷史矣積各國醫學研究之結果現今醫家可資借鑑者其範圍甚廣即如著名補血健腦良藥韋廉士醫生紅色補丸亦爲進步的醫藥研究結果之一許多醫家咸認此丸爲最有效驗之治療品江西南昌小金台九號許壽齡醫生即其中之一也許醫書云「鄙人幼讀詩書及科舉廢乃專攻岐黃之學因余素服膺古人不爲良相當爲良醫之言也然而醫之爲業雖尊而研究亦殊吃力終因用腦過度致心力交瘁面黃肌瘦眠睡不安飲食乏味雖珍饈亦難下咽屢經治療未見明效後服韋廉士醫生紅色補丸胃納頓佳夜眠安適續服不久腦力增强身肥体健此均韋廉士醫生紅色補丸所賜也曷勝感謝」韋廉士醫生紅色補丸由其補血健腦之功有裨于許醫其能裨益任何他人亦復如是舉凡血虧腦弱食積早老痛瘋病後虛弱以及婦科各症此丸治療之功均已屢試屢驗矣各藥房皆有出售或逕向上海江西路四五一號韋廉士醫生藥局函購每瓶大洋一元五角六瓶八元郵力在內

奉送月份牌

本藥局廿五年月份牌繪孔融讓梨故事精美絕倫來函索取者請將韋廉士醫生紅色補丸裝包兩端之藍色牌一對或韋廉士吸入止咳片大號包裝空盒一只及兩端之紅圓牌子一對附郵票一角○半分掛號寄來本局當即寄奉一張

# 面速力達母膏

（舊名孟索樂達母膏）

**皮膚**光澤滑潤、是人人所期望的然而對於愛護方法、往往**忽畧**、甚或受毒因皮膚破裂致染血液之危險爲防患於未燃、或**治療**已患之各種皮膚症者、莫如「面速力達母膏」因其功能其奏効神速、舒**潤膚**生肌、清涼適、止痛消毒、實爲其他皮膚藥所不能比擬也

**此外**如覺頭痛、將此膏塗於太陽穴、喉燥疼痛、則塗於嗓葫蘆、因鼻燥而內部疼痛、塗於鼻樑處、數次後必力見奇效、

▲主効▼

脚氣保有特効、跌打損傷、挫傷、切瘡、湯火灼傷、頭痛、頭腫、頭迷、神經痛、疝痛麻木、感冒頭痛、凍瘡皮膚皺裂、唇裂、鵝掌風、赤風疙疸、癢疹遍身瘙癢、汗癬溼癬、內外痔瘡、纏脚焮腫疼痛、脚氣癢疼、小兒爛股脚、俱可用此藥効力如神、刮鬍、剃頭、然後搞豆力大、此藥先將藥搽追乾不可受刀毒滅菌効大、其外有皮膚病或筋節骨麻木等抹擦這藥有効蓋從前未曾有之靈藥也

全滿洲各地方大藥房均有經理處

滿洲國總代理 **福音洋行** 大連伊勢町八九 振替口座二三六三一番 電話二三八二一番 二三四八四

**福音洋行支店** 奉天大西邊門外 電話二一二三七番



# 時代讀物

本誌自發刊以來、雖僅數閱月、然已獲好評嘖嘖、風行國內、此實以適乎讀書士子之要求、及順乎時代之趨向故也、或因本誌以實際爲宗旨、不作安事宣傳之吹噓、以致猶有未知已有如斯好讀物之問世者、當此國內出版界久形沈寂、陷於無書可讀狀態之今日、更願讀本誌者介紹於一般人、使普及於全國、藉資啓發文化、既刊各號、均於發刊之後、瞬即售罄、繼經再版、所餘現已無幾、訂讀如不從速、良機一去、悔則不及、茲爲擇錄各報所載對於本誌之批評、及由讀者所來之感激信箋數件、則可十足証明一般讀者之如何歡迎本誌矣、

□**滿洲報**（大連）大連滿洲評論社發刊之時代讀物、內容豐富、在國內實難多得、尤其對中國學者之論著、莫不盡力網羅、蒐集鉧佼、在此學子感於刊物鮮少不足以慰讀書慾之時本刊應運而生、庶足打破出版界沉悶之空氣、用爲介紹、以便周知、

□**民聲晚報**（奉天）大連滿洲評論社爲着社會的需要、和迎合現在讀者的心理、發行了「時代讀物」內載章太炎、胡適諸人的文章他們都是中國的文豪、凡屬智識階級中人、自然都很熟悉的、內容極爲充實、尤爲時代的良好讀物、大家一讀便知特此介紹、

□**滿洲日日新聞**（大連）滿洲評論社爲滿洲評論叢書發刊名曰「時代讀物」之滿文月刊雜誌蓋以滿洲國人、向來無適好之讀物、益之近來不能由華運到新的刊物、市井上所流行者、不是拙劣之翻譯即屬自家宣傳文字、不能使讀書士子達到滿足之境、茲爲研究學術、並作談話資料、特計而有如此讀物之出現……（中略）……此種刊物爲向來所未有、因其發刊問世、則全滿讀書士子可以藉此而慰其從前之寂寥、並祝此刊物前途之最大發展、

□**讀者來函一**（新京）一本値得一讀的雜誌、在此處是很難得的、平時閱書慣了、一旦沒有什麼讀、簡直苦悶發荒、昨日閑得大無聊了、去訪了一位朋友、那時這位朋友、正在捧着一本雜誌聚精會神的看、見我來訪、忙着放下書本、忘記由於什麼地方談起、一氣扯到了雜誌問題、他很感慨的說：「我們滿洲國雜誌太沈寂了、沒有一冊能合乎我們胃口、可以療我們飢渴的讀物」、說着他便指着他剛才閱的那一本雜誌——「時代讀物」對我說「這一冊倒是合乎我們理想的讀物、自已因爲沒有東西看得久了、識時有如餓人見食、忙着拿起來一氣的讀下去、晚間無事寫了這篇東西、不敢言評、給諸君做個介紹而已！

「時代讀物」、是新近大連滿洲評論社出版的一種漢文雜誌、定價每部國幣三角、全書六十餘頁、封面第一給我們一個好印象、用一段滿洲傳說的故事作了暗影、上邊是雜誌名書目、這在漢文雜誌是別開生面、予我們以非常良好的感覺、還是「時代讀物」第一成功處、……（中略）……總之、第一期的時代讀物、是非常令我們滿意了、以後希望他一期比一期進步、成爲我國的可以人手一編的好雜誌、

□**讀者來函二**（哈爾濱）「時代讀物」主筆先生鈞鑒敝人函購第二號時代讀物一冊宏篇碩著內容頗豐且言論正大誠堪稱時代之南針紙貴洛陽之讀物也拜讀之餘無任感謝邇來店址新闢營業雖形日增而染仍有暇晷如蒙不棄極願效勞惟才同襪線貽笑方家諸希鑒宥而加以斧削也特此佈忱並頌撰安

**每月出刊一次**

每號每部國幣三角、半年六部國幣一元八角、全年十二部國幣三元六角、（郵費槪由本社負担）各埠書店均有代售、

**招募推銷員** 本社擬在各埠置推銷員有願担任者逕向本社接洽可也

大連市山縣通十八大倉樓

**滿洲評論社**

電話三九三二二番・振替大連一六一五八番



**新年將到 本書之價 値愈高!!**

**倘購一冊**

一般人對日本友人年末年始的應酬書信可以自己寫得好不必求人代筆是何等誠懇！學生將臨期考年考在作文上翻譯上可得極大裨益是何等愉快！商界在應酬上在商交上無論定貨退貨淸賬索欠均可參考應用是何等便利！本書之價値惟購者知之

漢譯詳註

# 日文尺牘大全

**本書內容一般**

第一篇 日文尺牘的寫法（內分構造、禮法、文法等節、）
第二編 普通尺牘例文（內分音問、祝賀、招待、慰問、依賴、謝禮、謝絕、謝罪、贈遺紹介、報知、聞合等節、）
第三編 商業尺牘例文（內分祝賀、通知、見舞、紹介、推薦、案內、注文、取消、感謝、依賴、照會、請求、拒絕、披露、類）
附錄 一、尺牘用語集、二、簡明電報文例、三、常用公文程式、

（定價國幣一元二角）

**各地發售處**

發行所 泰東日報社出版部 大連市奧町八五（振替大連一三七二番）

大連、奉天、新京、旅順 大阪屋號書店
大連西崗子 啓化書社
奉天商埠地 東方印書館
奉天鼓樓北 關東印書館
奉天浪速通 弘文堂書店
新京三馬路 德和昶書莊
新京三馬路 德和義書局
新京三馬路 四寶堂書局
哈爾濱道裏 國際協報社
哈爾濱道裏 千葉書店
吉林城內 成文厚書局
錦州城內 三元堂書局
齊齊哈爾 興元山房
各地 泰東日報分社

## 舊年警察防範周密 中央來電嘉獎
### 廳長召集屬員傳達中央意旨 自後完成天職我與諸君共勉

【哈爾濱】哈市警察廳長于鏡濤氏。自蒞任以來。對於警[illegible]政應興應革之件。無不[illegible]到。力謀進行。[illegible]。不外本其自[illegible]作起。[illegible]行其以身以則之[illegible]。于氏年富力強。心[illegible]。周茲繁巨。大好展其[illegible]。盡其抱負。上酬君國。下慰人民。當其任事之始。適値連接新舊年關。新年關于民忙於警戒。獲益之處駕勝於往年。在于民仍以爲盡合事宜。而已蒙中央政府鑒及。獎電頒來。優加勉勵。賞重人勇。何況于氏之賢。是以於廿二日午後。召集該廳所屬內外各科各署首腦。齊集警廳會議室。自三時起至五時止。作長時間之會議。首由于氏宣達中央政府獎電。嗣即訓示各職員。應休貼中央意旨 春節放假。遂人民忸於積習。不得不然。吾儕奉職人員。雖亦隨之休業。但是對於個人職之勤務。仍宜約量是『宜自行到廳輪替供宇。俾免貽悞事機。』是所至盼。本人對於同僚之不能儘量休息。不但抱歉。而且油然生感荷之忱。至於輪替回家晏休之人員。行止所在。務宜於固[illegible]所[illegible]明。以備聯絡上不發[illegible]限之忱。一般人們。常言[illegible]負責者。殊不知一個警察廳。遂自廳長而至長警之警察廳。人人有責。千萬不可悞於常言。而勿視個人之重任。以便完成一個機關之團休之責任也。是望於此舊歷年關。即可謂之春節。凡我同儕。務須特別緊張。負起責任來。發揮警察之精神。盡到警察之作用。完成天職。收穫人民之信賴。以酬中央政府獎譽之優加。我與諸同仁共勉之云云。罷會後各科科長。及各署署長。竟然褰甲待旦。以實行以身作則之運用。可見世事不難。難於得着善於提倡指導者。于氏於當日晚間。亦親赴各署巡地。巡廻視察。警戒網是否縝密。市民安居之狀况若何。據云所得印象尚屬良好。除夕之夜五時後。於民率同伊藤警務股長。高事務官。赴各街哨卡。慰問官警之辛勞。並監視官警服務是否得力。於是習以爲常。連日巡查。從容做去。閭閻間省却多少不祥事故。于確是可人。收穫[illegible]美之聲。亦已口碑載道。上下同情也。

## 新春城鎮風光

【山城鎮】光陰似箭。日月如梭。轉瞬之間。已一年矣。一年容易。又到新春。人民舊習不改。每到舊歷年終。臘月下旬。各鄉村中。大家小戶。或賣糧石。或賣柴草。均至鎮街。賣出金錢。買辦年貨。以謂勤苦勞碌一年。只於新年度歲之時。閤家老幼。歡聚一室。大吃大喝。大嚼大咽。同樂新年。況山鎮一帶。連年被匪擾害。人民不堪其苦。辛於客冬。經日滿軍警協力剿捕。匪漸肅清。實現王道樂土。頗有昇平氣象。故一般人民。至鎮街買辦年貨者。比往年爲尤甚。試誌於後。

（一）大街人滿　於月之二十日後。本鎮大街買辦年貨者。熙來穰往。極形擁擠。大有人滿之患。

（二）江魚暢銷　於臘月十五日後。鎮街江魚堆積如山至二十日及二十七八等日。已銷賣凈盡。鄉民均願買魚。於除夕晚飯。烹煮食之。以取年年有餘之吉利。

（三）理髮忙迫　凡過新年。無論商民人等。均皆剃頭刮臉。以新頭面。而取與歲更新之意。以致理髮業者。異常忙迫。

（四）澡塘擁擠　凡度年關。無論商民人等均願洗灌身体。以去塵垢。而過新年。是以各澡塘。晝夜忙碌。人多擁擠。

（五）炸炮迎神　人民舊習。於除夕夜半。十二時後。謂已到新正之時。各商民等。均洗臉淨手。更換新衣。於院內。安設供棹。上擺香斗。臘燭。紙財神馬。酒供。屆時焚香。燒燭奠酒。焚化財神馬。燃放炸炮。酬謝天地之恩。名曰接神。復手捧香花紙馬。提燈前導。照財喜神方位。迎走百步開外。即焚化香紙。燃放炸炮。迎接財喜神。以取一年中。財星發旺喜。事如意。

（六）元旦拜年　按地方風俗。人民習貫。於元旦日商民人家。或遣送名片。或自身親到往來拜年。五相慶賀。以祝元旦新喜。

（七）商號停業　按商家舊習。仍於舊歷新正。初一至初五日。均停止營業。關門休息。此五日。中皆大吃二喝。鳴鑼擊鼓。共同歡樂。以慶新正至六日始燃放炸炮。開市營業。

（八）高蹺秧歌　舊歷新年。有高蹺秧歌。鑼鼓喧天。沿街遊行。歌唱跳舞。助起新年興趣。熱鬧非常。以致紅男綠女。白叟黃童觀者如堵。人山人海。擁擠不開。眞有慶祝昇之景象也。

## 間島小新聞一束

【延吉】玆將本埠最近之小新聞。拉雜彙誌於左。

成立分會　滿洲帝國体育聯盟間島省事務局。前函𨘧春縣公署。成立分局。該署假公會堂內。召集滿日鮮各團体有志者。開催滿洲帝國体育聯盟間島省事務局琿春縣分局創立大會。

公司遷移　間島從來係爲著名產金最富之區域。他如煤銀等礦。亦甚興旺。遂由官商合辦。創立延和金鑛股份有限公司。設于龍井。歷有年所。成績各有可觀。範圍繁廣。事業日益昌盛。該公司已于去夏改組。由實業部直轄。勢力益漸擴張。現因延吉早已改省。爲發達及事務便利計。擬于日內即行全部遷移省垣。

淘汰職員　延和金鑛公司。對于內部。極力刷新。聞該公司將淘汰大批職員。僅留任張經理。金吳兩會計。曹參事。及守衛者與司機者八名。其餘十四名。盡行裁撤。並賞給退職金一個月。但經理名義

改爲銀行　間島商業金融。決定改組普通銀行。業由當局認可。今後以間島銀行之名義。開始業務。該行此次創設。實爲間島之嚆矢。

汽車開駛　鐵路總局爲便利旅客計。由延春至圖們間。修關汽車道路。前已將路修竣。現已開駛通車。每日來春往一次。車價爲三元六角五分。因之商民頗稱便利。

## 各區聯名籲請 緩繳貸欵

【延吉】本縣各區正副。及各鄉長暨公民等。日前呈請縣當局。爲去歲年景歉收。民食缺乏。嗷嗷待哺。哀鴻遍野。所有農民貸欵。如期實難返還。懇祈轉請体恤民艱。將貸欵緩期繳納。此次備繳第一期之利息。尤恐難以辦到。至能否邀准容訪再誌。

## 委任譯巡官

【延吉】延吉縣公署。爲警務局編譯巡官李正發氏。月前轉勤延吉警察廳。遺缺於昨發表。委任全在傑氏接充云。

## 日本侍從武官 宣撫駐軍

【延吉】大日本帝國侍從武官某氏。奉欽命于舊歷正月一日來延。宣撫慰勞在間島駐軍本市友方駐軍均行歡迎云。

## 省垣春節狀况

【延吉】玆將間島省垣。春節近况見聞列左。

「一片發財聲」　我國舊習。每到舊曆新年元旦日。紅男綠女。衣冠整齊。往還賀年。見面行禮後。多口稱見面發財。以取吉利。

「禁止放炸炮」　民衆每屆舊年。于除夕之晚。燃放炸炮迎接財神之俗。本市當局因恐藉隙發生意外。故一律嚴禁止燃放爆竹。藉免民衆意外消耗。凡預防未然。

「禁止各賭博」　民衆舊習每到春節。積三聚五。呼盧喝雉。大肆賭博。輕則流爲盜賊。重則蕩産傾家。本埠警察廳。爲除害起見。飭屬嚴密查拏。以期斷絕賭風。

「高蹺已上街」　駐埠陸軍士兵因于舊曆正月歡樂。特辦太平秧歌。于四日上街。赴各機關及商民住戶。慶祝春節。觀衆人山人海。頗爲熱鬧云。

「購茶大贈彩」　本市天興源轉運公司。爲酬答顧客以廣招徠計。備有彩票千張。實行大賤賣。特行贈彩。計頭彩二個。各得坐鐘一架。二彩四個。各得水晶坐表一架。三彩得茶壺一把。茶盃四個。四彩得茶壺一把。五六彩均得茶盃云。

戲園開鑼　本埠延春舞台。日前由龍返延。現因舊歷新春。故又重整旗鼓。重行開鑼。惟因市面蕭條。顧客甚鮮云。

## 舊曆年見聞一束

【北票】查舊曆年早經廢止。無如官紳商民。因積習已深。仍照例舉行。點綴一切。慶祝新年之氣象。已瀰漫市內。可見積習之深。決難一時改革也。謹將見聞錄左。

商家結賬　查官紳商民關於錢欵往來。均以舊年爲結束期。故人欠々人。在此期內。積極清理。甚有因錢項打架涉訟者。日有所聞。是見蠲緊之一斑。

商號忙碌　舊曆十二月望後。鄉間莊農。均來票購買年貨。及吃食等物。並淸算賬目。商家特別忙碌。有不遑寢食。接不暇之勢。

攤床增多　自交臘十五日後。攤床驟見增多。街頭巷尾。觸目皆是。所銷售者。不外香紙畫片魚肉要物等等。營業均甚發達。

麵肉漲價　除夕日。面粉由三元七八角。竟漲至四元一二。豬肉一角五六。提至三角以外。尙無處買。一般貧民。均叫苦連天。

## 新年見聞一束

【錦西】警局最高幹部。爲防治安不虞。鞏固年防起見。令各署於縣城。施行大搜查。以客臘廿九日起。全般警察長警出勤。作以上勤務云。

大拜新年　查本縣關於舊歷年。勝如新歷年。不改從來建寅之元旦日。除籌備食用品。應有盡有。率皆秉承萬象更新意義貼對聯。穿新服。貼新畫。接財財。無一不迎合過年之態度。故各商執事人。率領夥友登門　五賀大拜　新年云

籌備高蹺　某機關某好樂者。應合一般歡迎者。及謀官民同樂。歌唱王道昇平。慶賀新年增加市井一種新氣象。補助點綴之不足。故聞該氏。大肆張辦。組織高蹺大會一夥。扮演歌唱。以資娛樂。究竟能否辦妥。尚在兩可。諒能達到目的云。

機關辦公　縣公署各局。及各公務機關。例須度年放假休息幾日。停止辦公。以資度歲。今已假滿。于廿九日照常開始辦公。

縣長查崗　縣長王在邦氏。向抱愛民不休的天性。每逢年節。除執行各局長指導官。躬行實踐出勤外。尚該氏恐有疎虞。故在除夕寅夜間。親至各卡門崗位查巡。免於擅離不職云。

禁止賭博　王局長。指導官。查商民度歲。向以賭爲娛樂。倘長此以往。殊違國家法令。是以貼粘佈告。禁賭以示懲戒。謂爲不然之預告。免受法繩之而已云。

警察戒嚴　本鎮李署長甲佩指導官。以舊年商民循例休息。各機關。亦均放假。深恐盜匪。乘虛潛入。故飭令所屬長警出勤。嚴查旅店烟館娼寮。以防意外。

機關放假　由除夕日。各機關遵奉命令。均停止辦公放假六日。慶祝春節。

官商點綴　除夕日。各機關門前。均懸日滿國旗。商家亦俱懸燈結彩。貼對掛畫。異常歡忻。頗表現王道國家之眞締。

瑞雪豐年　元旦日。後而陰雪四佈。柳絮紛飛。已成銀粧玉琢世界。雪深尺許。雖賀年者掃興。僉云豐年餘兆。

互相團拜　元旦之早日。各商號。執事。俱統率夥友。衣冠整齊。到各相契家賀年。街頭上。摩肩擊轂。熙來攘往。見面發財聲。歡笑聲。充滿耳鼓。雖積習使然。亦頗現昇平氣象。

梨園發達　各機關各商號。俱循例放假。農人終歲勤勞亦於是休息。除拜賀應酬而外。均赴梨園觀劇。藉資消遣。萬頭攢動。園內擁擠不開。營業驟形發達。雖由蘇月舫色藝驚人。艫力偉大。有叫座能力所致。亦因春節各機關。各團体放假閒暇使然。

## 針法驚人 濟世爲懷

【朝陽】日昨有友人溫君廷相談稱。伊於數日前患病。非常危險。（俗謂劫症）於心口窩間。生一惡瘡。毒氣攻心。中西醫生。均皆束手。眼看不治。忽憶本城北門外。王七大夫。專以行針治病。當即延診。彼時亦不過『得病亂投醫』。决未想到能以有效。更未想及病愈若是之速。殊出人意料之外。然該醫係於病處連行三針。於午後則見大効。兩日之後。與常人相同。伸此醫術。誠所罕見。伊因感該醫救命之德。逢人傳揚。又刷印傳單。在市內分散宣揚。查王七大夫之針法。確有奇妙之處。與衆醫不同。其針法係先祖所傳。尤精於小兒科。因有此種精妙手術。是以每日延請者。紛至沓來。門前極爲熱鬧。不論何人有病。祇要延請。伊必親到。即無車馬迎接。亦徒步前往。對於患者。貧富一律相待。且藥價最廉。至於診治費。任聽患者之便。專以濟世爲本云。

## 警察署佈告 招領軍刀

【延吉】日昨午後六時三十分。由延吉車站開往市內之公共汽車內。有海東旅館居住之黃昭浩。拾得日本式指揮用軍刀一把。送由本市日本警察署佈告招領云。

## 檢舉漏稅私販 以重國稅

【延吉】圖們稅務當局。近忽發現該市棉布商義昌商會。有多數之漏稅物品。乃執行搜查。結果。搜出價値千餘元之漏稅物品。遂將該會經理許道義逮捕。嚴加懲辦。以免效尤而重國稅云。

## 日軍討伐隊「大樹功勳」

【延吉】駐京圖線大石頭河子分遣隊石原軍曹。指揮部下〇〇名。並警察隊〇〇名。在三台山附近。與匪首三合部下匪賊二十名相遇。雙方激戰半小時之久。擊斃匪賊七名。匪向南方退却。我方警察跟踪追擊。又在金崗西方地區。復與三合匪黨之王營長匪賊約六十名相遇。激戰一小時。匪向西方敗退。此後又斃匪三名。我方備警察一名。負傷而已。其他安全云。

## 廢棄各區字樣 警署改冠地名

【延吉】延吉縣公署。因各區警察署。向稱爲某某區警察署。恐一般農民不詳各區字樣。爲使明瞭計。特令各警將某區字樣取消。改爲某某地名警察署。以免錯悞。藉使民衆容易明瞭識別云。

## 日滿郵約完成 售紀念郵票

【本溪】日滿郵約。業經調印完竣。交通部爲紀念日滿郵約完成起見。特發行紀念郵票。定於本月二十六日。全國各地一致出售。同時並加蓋紀念戳。辦法佈告如下。

（一）種類　郵票　一分五釐三分六分。一角。　明信片　一組一角。

（二）日戳蓋消辦法。自一月二十六日起。至三十一日間。凡納資費一分五釐之郵片。及貼一分以上之物品。均可加蓋紀念日戳。

## 各商號一律開市

【本溪】縣邑各商號。爲慶賀舊年。援例休息六日。於正月初六日。始正式開市。是日上午三時至六時間。無論大小商號。均一律開市。並大放炮聲。達九霄。各家恭喜。大喜發財聲。冲滿街巷云。

## 鄭木匠討債被刼

【綏化】本城南門外住戶鄭木匠。（名未詳）於月廿三日。赴城南沈家窩堡討債。行至泥河南附近。突遇匪徒二名。將伊所帶國幣三十餘元。盡數刼去。並將棉袍手套亦均剝去。趙某無可如何。只得垂喪而歸云。

## 楊局長蒞綏履新

【綏化】本邑權運局王局長。前奉財政部總務司命令。調充扶餘權運局局長。遺席玆委該部屬官楊松柏氏。前來接充。該局長奉命後。遂於月之十六日。蒞綏篆視事。除呈報到任視事日期。並分函各機關查照外。對於應興應革一切事宜。力加整頓。查楊公少年有爲。學品兼優。此番榮膺斯職。當能勝任愉快云。

## 料理店夫役 被辭後行竊

【山海關】本城人高二。數月前在南門外中村料理店當夫役。後因吸毒甚夥。被店主日人查出辭去。高二於被辭後。當即失業。流入乞丐伍中。終日以偷竊爲生。並不時赴中村料理店討飯。該店主日人。不時亦發測隱之心週濟之。孰知該高二竟以怨報德。而生竊盜之心。乘日人不備之際。將該店磁盤子十六個。鐵鍋五個偷去。由邊繼武（年四十。現住鐵道南董家莊）代爲銷贓。分售於悅來棧暨女杜萬奎（二十八。本縣人）。及天聚東棧房跑街闕喜成。（現住石河西高建莊）。該料理店自被盜後。即分報領事館。及我當局。終於日昨（二十七日）由領事館警員羽島。將竊人高二。及銷贓人邊繼武。分頭捕獲。略訊之後送第二分局。供認竊盜及銷贓不諱。並於杜萬奎及闕喜成家中。起出贓物。當由中村料理店出據領回。並將高二及邊繼武備文解往總局訊辦云。

## 營口視查團 過錦赴赤

【錦州】營口商業會議所組織之赤峰實業視察團。一行團員共三十名。於月之二十八日下午六時二十分。乘四〇一急行列車抵錦縣驛。在錦宿留一夜後。於二十九日上午七時。乘錦承線列車。由錦北上。轉赴赤峰。視查該地實業狀况云。

## 鐵路慰安映畫 在錦放映

【錦州】鐵路總局之派遣慰安映畫班。係專爲慰安鐵路從業員。及從業員之家族。於一月二十九日下午六時。在錦縣扶輪小學校內放映。供日關從業員之觀覽。三十日下午五時半。繼續放映。則專供滿人從業員之觀覽云。

## 新春匪警頻傳 朱子厚家又被搶
### 警察聞報尾追未獲

【山海關】本地舊歷新春。日有所聞强盜橫行搶掠之事。南門外教軍塲奉山路段長宅。尙未破獲。而日前（廿五日）即舊正初一日晚六時許。教軍塲趙家胡同十二號。奉山路山海關車站貨物主任朱子厚宅。又被匪搶。玆將探得詳情錄誌於次。

南門外教軍塲趙家胡同十二號。住有朱子厚。現在任奉山路山海關車站貨物主任職。家道小康。日前二十五日。即舊正初二日。午後六時許。合家正用飯已畢。閑叙之際。突由門外闖進匪徒三人。一着藍色棉袍。戴呢帽。一着青色棉袍戴皮帽。在門外外巡風之匪。則光頭。未能辦明服裝。該匪等進朱臥室後。即各袖出二號匣槍。威脅不令聲張。逼迫交出財物。朱某當即由腰中取出滿洲國幣四十九元。令彼等取去三十九元。請留十元。以作度日之用。匪不滿意。非令再多交些財物。雙方正在談判之際。斯時朱子厚之女及其夫人在另一室。被匪監視中。其女乘匪不備之際。躍窗逃出。大聲喊喝有匪。匪恐被捉。當即取去三十七元。二匪向南逃去。一匪向北潛逃。朱某於[illegible]即欲跟蹤追去。其妻恐爲匪[illegible]將朱某抱住。未便尾追。始報第二分局。二分局於得訊後董楊二巡官率領幹警分頭追去。唯因時過晚。未能緝獲。目下除緝員嚴厲搜捕外。南門外各街衢。正由幹警搜查行人。以期捕獲云。又訊此案中之三匪徒。據一般人揣測。或係搶小島洋行。及段長宅之匪徒云。

## 新正前後之見聞 秧歌旱船龍灯高蹺

【洮南】我國習用舊曆。歷年所有。一般人民。印入腦筋。牢難更改。加以滿洲國地區。商民來往。錢財賬目。仍以舊曆年關爲歸還結束之期。以是商民人等。每逢舊曆年。依舊大肆操辦。購買過年物品。以備食用。因之街市攤床林立。百貨雲屯。叫賣之聲。振人耳鼓。買者賣者。絡繹於途。人叢擁擠之中。剪綹小偷。乘機活躍。愚笨鄉民。受其害者。時有所聞。因之軍警當局。曾派軍警數起。分班輪流巡邏街市。維持治安。住戶人民。爭往墳塋燒紙。爲子孫者。跪在坟前。將紙點着。口稱或祖若父等。收訖。現値年關。與送錢來噓等語。此等習慣。雖屬[illegible]。無裨事實。然亦可見爲[illegible]。略盡祭祀之誠。不忘[illegible]之意。事雖無補。心上可[illegible]。除夕前半夜。由換桃符供[illegible]有燎香或包餃子者。男女孩童。或擲彈猪骰子者。或踢球踢毽子者。三五成群。四六結夥。比比皆是。好賭者。或鬥紙牌。或推牌九。直至一時接神。稍事休息。煮餃食之。名曰備元寶。祝此吉利語。以期一年之順當。初一早飯後。商民人等。相互拜年。見面先稱恭喜恭喜。發財發財。或叩叩弟語。旋即大賭而特賭。與大喫而二喝。比年前大見起色。至於瓜子。花生。梨。橘。糖菓。與冰糖葫蘆之零担小販。馬車業務。大張叫賣之聲。各鮮菓舖。均係連市開張。並不閉門休息。東市場內。先有插假子點者。因爲警察禁賭森嚴。該罩先用多人瞭望。每見警察到時。早以收訖。此外藝術。雜耍。秧歌。旱船。龍燈。高蹺。等項均皆接續操辦。鼓齊鳴民樂業。鼓腹謳歌。王道樂土之裝現。可見一般云。


### 新京 福豐號貨店新址遷移啓事

新址日本橋通五十七番　總號哈濱新城大街

敝號新京開辦迄已二載深蒙各界不棄或加指導或賜光顧殷殷隆情感何可言惟以舊址湫隘招待既愧不週陳設又感不便因卜定現址貨品務期齊全價格力求低廉凡我新交故舊仍希本以往愛護之至意而加以指導光顧尤所深感茲定於十二月一號開幕內容分零賣批發工廠三大部份所有西服皆由本廠自製經驗宏富手工精緻十餘年來當亦諸君所贊許者也謹啓

### 亞細亞照像館

大連市監部通泰華樓對門

專門技師　經驗豐富　新式佈景　電光攝影　美術放大　永不退色　交像迅速

本館爲使顧客滿意起見　每份備影式樣兩種任意選擇

電話二四六五二・二八二一番

眼精疲勞　視力衰弱者　請帶　最適度之養目鏡

各處病院眼科指定

### 中央眼鏡公司

大連西通九十三番　電話二五九八七　振替四八五一

### 奉天城內中街 萃華金店

文明仕女　崇講社交　物質交換
首飾爲妙　萃華金店　名譽素超
金銀飾品　成色最高　指環腕鐲
式新樣好　珠寶翠鑽　奇鑲異造
盾鼎盃勳　禮品時髦　外表裝璜
更極新巧　紀念贈品　遠勝錦袍
盍興乎來　專誠待招

電話　總號　西號　日滿　二二三三　五六四　○二六　五三四

### 株式會社正隆銀行廣告

| | |
|---|---|
| 開設年月 | 明治四十一年一月 |
| 資本 | 金票一千二百萬元 |
| 總辦 | 安田善四郎 |
| 顧問 | 安田善次郎 |
| 業務要目 | 各項存欵放欵匯兌及普通銀行一切營業代理關東州地方費現欵處及大連市金庫事務 |
| 總行所在地 | 大連市大山通十一番地 |
| 分行所在地 | 營口、奉天、旅順、新京、開原、天津、撫順、公主嶺、四平街、青島、安東、鞍山、哈爾濱 |
| 派出所所在地 | 大連小崗子沙河口　奉天小西關 |
| 通匯處 | 日本內地朝鮮南北滿洲台灣中國內地等參千餘家 |
| 電話 | 總行代表番號二七二一、夜間二一一四　振替貯金口座大連二一三〇 |

### 株式會社 大連機械製作所

製品　鐵道車輛鐵道線路附屬品及信號裝置　鐵橋鐵桁鐵骨家屋　豆油容器　暖爐類

本店　大連市台山町　電話　代表共通番號四、九一五一　夜間及長距離四、九一五三番

支店並分工廠　奉天西塔大街三丁目　電話二一〇三番

要目　汽罐、汽機、煙突、各種機械類設計製造据付、管、鐵、目鑄、銅鑄、鐵並眞鍮鋳物、酸水素瓦斯

## 廣告

四季輪次　時令循還　呢絨襍貨
布疋綢緞　皮棉單裌　服料俱全
批發零售　價格從廉　歡迎主顧
遂意參觀

大連市
浪速町五十番　協茂盛綢緞莊謹啓　電話　零售二、四九八八　長批發二、五四五三　零售二、四六三二
奧町五十四番　協茂東綢緞莊謹啓　電話二、五〇四七



## 奉天　泰東日報分社

地址　商埠地二經路大西邊門外三十八號

招募　派報處、希望應募者、詳細請向奉天分社接洽



東京中川製得利不露式金庫

天下無比最優等三重壁二重絕緣壁

總批發處

奉天浪速通　藤田洋行

無論何時倘蒙賜顧當將樣本奉上

No—4



## 大連交通銀行

本行除辦理存欵放欵匯兌及其他一切銀行業務外更兼辦儲蓄存欵利息優厚手續簡便另備詳章以供索閱凡有志儲蓄諸君盍請惠臨接洽無不竭誠歡迎

儲蓄存欵種類
(一)活期儲蓄存欵
(二)整存整付儲蓄存欵
(三)零存整付儲蓄存欵
(四)整存零付儲蓄存欵
(五)整存分期付息儲蓄存欵

電話、二八八三一、二一八七一
行址　大連大山通十二番地



## 中華棧總社
## 中華棧新社

歷史悠久信用卓著之旅館營業及海陸運輸

本號房間寬濶設備周全旅客寓居舒適非常而新社設備更應有盡有堪稱本市之冠至於客貨運輸手續敏捷海陸聯運尤可承辦請爲惠顧方知不謬

總號　新社　大連市奧町　常陸町

電話　長二四二〇〇　二五七四四　長二一六四六　二七九七一番

主人　張佩瑜

支店　哈濱道裏、道外、營口、青島、登州、中華棧—新京義昌公司中華棧—天津通順棧華記、圖們、清津出張所、奉天、安東、林口、下城子、梨樹鎮、牡丹江、芝罘、龍口、威海衛、北平、穆稜



蘇杭美麗衣料　歐亞流行服裝
家庭旅行用品　新式唱機唱片
應時輸入齊備　歡迎賜顧參觀

大連奧町五五番
## 德泰百貨店
代表電話二四一八七番



二星期後

# 體量增重

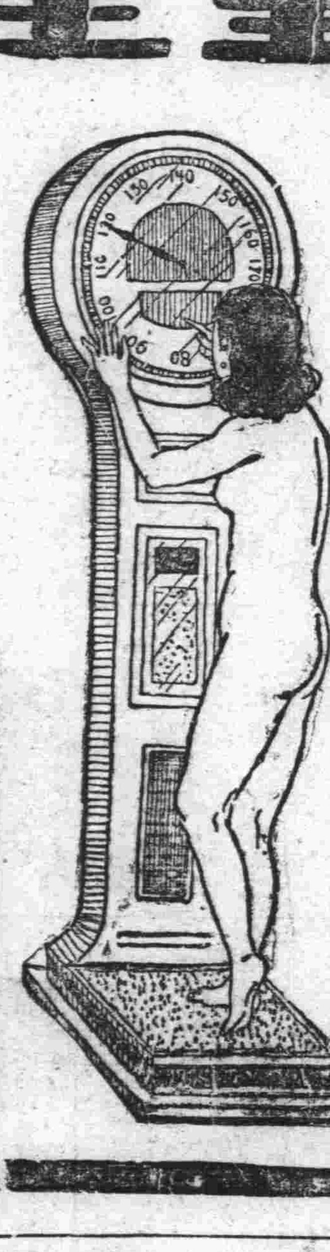

## 第威德補腎丸

為生命基礎之健康保障

能使瘦弱者轉為強壯如每日服之二星期後即能見其神效治風濕背痛腰酸等病症見效尤速

各大藥房均有出售

「快樂新年」

新年伊始當君與友人互以此語祝頌之際當知健康實爲快樂之本而腸胃運行有序又爲健康之要素欲使腸胃運行有序務須間嘗一服清導丸此丸平肝導滯功效和平善能清腸胃積滯使臟腑清潔活潑大便有序如因飲食不調或起居無節以致消化不良而患肝火胆疾頭痛頭暈氣脹神疲口臭口苦只須一服清導丸即可速告痊愈矣是故君宜常備清導丸以保康樂也

貴州貴陽府巷口夏維周君來書云「余因便秘而身体欠適精神不舒服清導丸後大便日行有序身体舒適實深感謝」

清導丸各藥房皆有出售或逕向上海江西路四五一號韋廉士醫生藥局購買每瓶大洋七角六瓶三元五角郵力免收

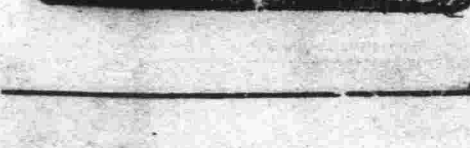

## 天威牌珍珠淡氣泡

敝社所發明之珍珠淡電氣泡乃由光學專門技師在敝社直屬之研究所考查世界各國照明學理加以技術的方法而造成者材料特佳外容美觀內面磨砂光亮雖强決不眩目其放射之光線緩而和淸而爽視之婉若珍珠故名之其外壳全面非常光滑故污垢積塵等決不妨碍而易於拂拭無論何時可保其特殊潔凈之面目及於吾人衞生上大有裨益焉其內容乃選純精炭絲復充入瓦斯淡氣其放出光線惜賴瓦斯氣之助光亮特强故消耗電力藉得節省顧此珍珠淡氣泡中外馳名爲各界所歡迎者即敝社爲酬謝東省之主顧起見特大舉輸入以資貢獻伏祈各界賜顧無任歡迎之至也

## 東京電氣株式會社

大連市連鎖商店街本町通角　電話三、三八五一
哈爾濱埠頭區地段街　電話四七七五
新京日本橋通　電話六六六七



請用双手老牌

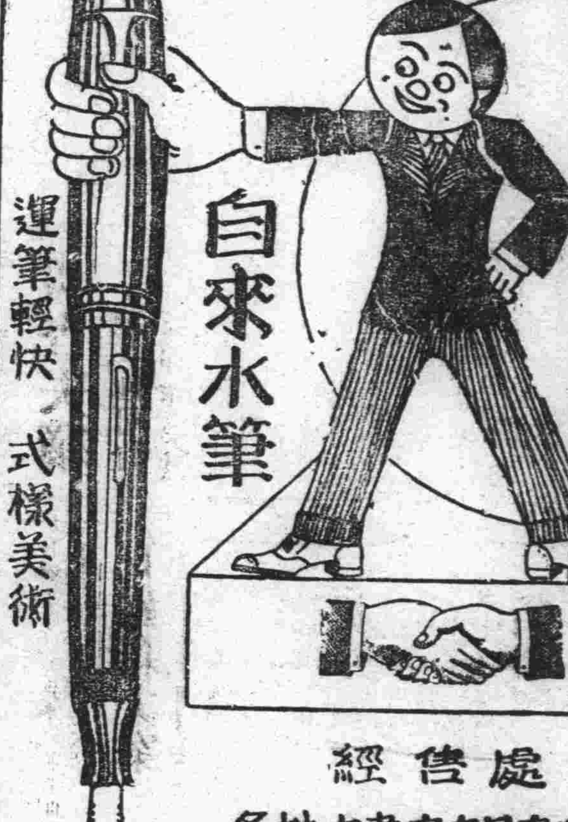

自來水筆

運筆輕快　式樣美術

經售處
各地大書房文具南紙店



支店　哈爾濱　大連　天津　新京　青島　北平　營口　吉林　大阪

電話　(滿)四九五七號　四一二八號　三四三八號　(日)三二二五番　二一七三番

奉天
## 天德信商店

# 廢止小洋聲中 小洋忽傳暴落
## 因銀貨入市各商復改金本位 宜速規定法價以免農村損失

前流通於奉天全省之硬貨小洋錢。其後由張作霖長政時。因軍政各處需欵過巨。乃行明令禁止通用。改用奉天小洋奉票。其後因行政邁進。軍事漸多。仍復不敷於用。更印就大洋奉天票。通行於奉天。吉林。黑龍江各省。詎至民國十六年春因奉天省庫存現貨無多。省債甚鉅。故奉天大洋小洋票一落千丈。幾成廢紙。後由官規定法價。嚴禁錢商之壟斷。待滿洲政變以來。則由滿洲國政府以國庫備有現金。發行國幣收買奉天小洋大洋奉票。限期一年有餘。始行告終。滿洲國農村都市。自受此種買收。莫不銘感政府維持金融有策。其尚有未能徹底者。則僕現安東省耳。其後由滿洲國政府。前年於安東規定時價收買。弱令廢止小洋。以維農村之正當行政。自此小洋錢自安東廢正。獨州內都市農村。仍然流通。客歲春夏之間。經關東局當局。詳細調查流通州內數其後於客歲年末勅令發表。於本年四月一日起至六月末日止。嚴禁通用於州內。以劃幣制統一。故硬貨小洋錢通用州內之運命。至此止矣。但於舊客歲年末。尚可與國幣相抵。乃自新正以來。各商店照常營業。四鄉農村民衆則均持有小洋錢來連購物。故竟出手逆料外之暴落。至金票國幣八角兌小洋一元。此種情形因爲心洋錢之運命告終。亦似有入正來小洋錢漸欲入市。所以致之且因市內各行商店均各自動改爲金票本位。各商之收支亦均爲金票。其所謂硬貨小洋之暴落。自不待言矣。當局對此。亦應具有當相之善後策。以資避免已行破產之農村。實無形之損失。關心農村民生。當不置而不問也。更應爲局令最初之公令發表之情形。早速規定法價收買。庶農村少蒙損失。奸商亦不得從中乘機而取利也云。

# 日駐暹羅領士 安住受賜飾版

在明治卅年前

後。率先開拓海外除虫菊品之販路。並開發日本產業。極有功勞。大正九年十二月。得有綠綬褒章。爾來感激聖恩。日夜盡瘁於貿易之發展。大正十四年建議。在大阪開設高工省貿易局及外務省兩出張所之要望。並開設菲洲等地方之新航路等建議。當時與久原氏遞信大臣激論。亦未能如願。僅以拾萬元補給開土耳其之航海路。此亦安住氏之努力所致之功績也。

安氏自大正十四年就任暹羅國名譽領事以來。對兩國之親善事宜。多有貢獻。茲因於客歲爲禁碎米之輸入事陳情廣田外相。町田商相。山崎農相。亦未能果其志願。不得已在客歲七月閑居於葉山。懇請金子伯爵調整。終諒其意志。警告當局。始自客歲九月允許該國之碎米輸入矣。

安氏自大正二年即爲會議所議員。至今已廿三年。現仍爲貿易部長。

又於客歲爲日暹之融和。計畫日暹文化事業。在大阪神戶地方勸誘有力者。擬設日暹文化協會。爲優待暹西來日留學者。安氏爲其指導監督者。故安氏於該協會設立頗爲努力。因此在上月十一日由賞勳局特賞綠綬褒章並賜飾版。故安氏以此爲無上之光榮。感激之餘。此後爲國家產業發展更欲奮鬥云。（上圖即安住氏）

# 擁妓宿旅館 無宿費潛逃

西崗街五十五番地朝鮮樓妓喜樂館之藝妓梅子。於二十七日夜中。同遊客某投宿於市內信濃町大和館中。大談其情。詎翌日二十八日午前十時許起床後。該遊客告梅子。謂至郵便局。請於室內等候。孰知該遊客竟一去不歸。梅子候至多時。尚不見其前來。該館亦甚疑之。乃探問梅子二人間之關係。梅子以事至此地步。知不可再瞞。一一吐實。謂該客於前夜登樓尋歡。後即帶其外出。遊至跳舞場等娛樂場。因係初交。不知其人品。今又宿旅館中。乘機逃走。根據其行爲。定係缺宿金而脫走云云。該館聞言。已報警搜查云。

# 市商會昨開 董事會議
## 爲募集慰問袋 滿場一致通過

大連市商會。於昨三十一日下午三時。假該會後樓議事廳開全体董事會議。計到者有正會長張本政。副會長邵愼亭。劉仙洲。董事安慈民。曲子源。遲子祥。黃信之。王信齋。佟錫侯等。外有書記長方星坡。庶務主任劉景樵等。亦行參加。時並由張會長報告開會之原因。繼則討論下滿洲國軍警慰問品募集事項。關於該事項係慰問在南北滿第一陣線上施行討匪治安之工作。國民得以高枕無憂理應慰問故皆滿場一致通過。決定募集物品。遂至各地軍警慰問云。

# 信濃町市場 擬將遷移

大連市役所當局。關於大連將成都市之計畫。以信濃町市場預定移轉問題。不斷與州廳商酌辦法。因於上月三十日下午。關東州廳清水土木課長特地來連躬至市長室與丸茂市長會晤。接洽之結果。對於市當局所希望之第二候補地連鎖街前空地。作爲遷之使用。因大体已行諒解。而丸茂市長將於本月四日訪問關東州廳說明市之具体案後。請求諒解。並以此得州廳之認可而連鎖街前之空地（即電氣遊園前）以期實現一大市場。以待地皮決定。即可鳩工庇材大興土木云。

# 實校擬改 四年制
## 同時增設工科

於客歲春初新學期。始行經滿日市會議員之奔走呼號。而告成功之市立協和實業學校。招收學子一百人十餘名。原定爲三年制。客歲年末。曾經一般有老士紳及學生保護者。一致運動。擬要請市當局設工科。以符實業學校之名實。此節正在醞釀期中。最近又傳聞學生父兄。多以該校之三年制爲期較短。決於要請增加工科級之同時。並要請將該校改爲四年制。使成爲甲種實業學校。以期所有學子多受一年之教育。據查此項陳情。果如所言。而遂呈於市當局。則無如何不許之理。但須關心國人教育者。努力奔走。始克有成功之望。並聞該校校長。亦似有添工科之計畫。至改爲四年制。則係現在學生全体希望。而學生父兄以及保護者會。亦應據具相當之辦法。以期達至添加工科並增級目的云。

# 募勸匪陣中滿洲國軍警之 慰問袋

建設王道樂土於日滿不可分之鐵則上、已着着舉其步伐矣、最近十六萬之滿洲國軍警與在滿日本軍協力、爲實現此種大業、自客秋以來、已數冒塞上嚴寒、從事於肅清治安之工作、吾人圍爐取暖、尙感天氣嚴寒、可知沙塲上軍警之苦矣、此次由各團体發起之下、募慰問袋與滿洲國軍警、以表感謝之微衷、其規則如下、

## 慰問袋募集規則

一、慰問袋　每個五角許（隨贈者之意現欵亦可並不限制錢數）
一、慰問袋之內容　限於不能變化腐敗之滿人適用品
一、截止期　二月底
一、受理　市役所及各發起團体（贈者芳名日本人載於滿洲日日新聞、滿人載於本報以代領收証）

發起團体

大連民政署　大連市役所　南滿洲鐵道株式會社　帝國在鄉軍人大連聯合分會　大連商工會議所　大連市商會　大連西崗商會　西大連商會　滿洲日日新聞社　關東報社　滿洲報社　國防婦人會大連支部　愛國婦人會大連支部　大連婦人團体聯合會　滿日婦人會　泰東日報社

# 市參事會議 業已開會
## 定昨日開市會

大連市參事會。於本月二十九日下午一時開會。計到者有松浦龜澤高塚森川菅原各參事會員外。市長丸茂氏。岡野助役眞鍋財務課長亦行與議。其議案如下。

一。收受寄附金之件。
二。決定戶別割異議申請之件。審議後移議十一年度預算案。而對慣例參事會員等任期屆滿宣告總辭職。俟三十一日招集市會選舉參事會員。依新參事會員而審議十一年度之預算。至於後任助役事以待開對任滿招集市會決定之。

# 西崗警察署 昨搗破毒窟
## 販毒主犯李氏被捕 一併審訊送交法院

嗎啡海洛英等物之害。甚於洪水猛獸。人盡皆知。染此者至流落。甚者且可喪身。故官廳嚴行查禁。但因有利可圖。禁者自禁。販者自販。毒窟依然到處甚是。西崗子警察署偵得管內西崗子尾上町四十番地鮮人李氏者（年四十許）於該處暗操販毒業。每日自夜達且。招待一般癮君子。絡繹不絕。於治安即不便。其鄰右亦恒有煩言。以斯該署於月之二十一日午前零時三十分許。飭令司法係齋藤及李榮業兩刑事。至現場調查[illegible]頭鼠竄。已將毒窟主人李氏逮捕。並搜出毒物頗多。[illegible]等毒物器具。因時當午夜。未便審訊。暫時拘押。於今日（三十一日）嚴加審訊後。將其送到地方法院檢察局。據聞該署以管內毒窟較多於他署。今後尙行嚴重查檢。以期肅清云。

定價克己各貨一律 金票本位 大成號綢緞莊（大連）

# 三角戀愛慘案
## 女主角勝美 行將出獄
### 出獄後的歸宿 願作普通婦女

昭和八年秋九月往市內沙河口警署管內聖德街三丁目。前充滿鐵衛生課醫理學薄士兒玉誠博士。茲因往日坪頭研究醫學。致對於供給其妻勝美之性不能滿足。發生多角戀愛。暗中結交多數情人。衆姦夫間因醋海生波。引起其情夫之一慘殺情敵青柳慘案。即所謂之兒玉博士事件是也。當時轟傳全日本並全滿洲。該慘案中之關係主角。業已受嚴正的伏法。該案至今已過去四年。星霜演該慘劇配角之一的兒玉誠博士。今已隱身於學界。坪頭研究。早與外間斷絕消息。邪戀博士夫人。慘案由彼身發生一躍惡名揚天下之中園秀雄。已於客春二月。在旅順刑務所投首台投首。罪其死刑。女主因淫婦前見玉誠博士夫人。今爲階下囚之藤森勝美（三十三歲）。當時立於關東地方法院之裁判庭前第一審不服裁判官之判決懲役二年之徒刑。致意行上訴。第二審結果。加重懲後爲二年。六個月。她又不服再擬施行第三次之上訴。最後結果弄得判決「上告案却」之絕對的審判。最後已無再施法術上告之可能。終不甘心居於鐵窗之下。經過數年之春去夏來在鐵窗中飽賞風味。流涕無數。濕透獄衣。最近行將處罪。期滿定於陽曆四月十八日即爲其滿期出獄。後見天日之日。曾轟傳一時。爲連市稀有之駭人大慘殺案至今一般社會人士。已早忘於腦後。爲此次之勝美出所日之到來。預想一般關心者仍多憶起當年之慘狀。關係她出獄之後。那裏是她的歸宿。刻下世間多有種種之揣疑之說。有說而與博士結婚。破鏡重圓。或不忘其情中園秀雄。擬削髮爲尼。安慰受彼死之中園。靈魂。議論紛紜。總之關於勝美之出所的將來歸宿。已引起世間之注意。在獄中與鐵窗作伴侶之刻下的她。現在的心境。果爲何賦？曾有當時爲該事件辯護人之田村律經過四年與社會一切隔離之她（勝美）。與大內成美律師兩人相隔二月或三月間。必往記該女一次。以之安慰在獄中的勝美。一方通知在長野縣郷間爲她規斷懸腸之其老母。最近田村律師往訪獄中的勝美。關於她的心境。有所談話云。

一她的身体頗爲康健。刻下身着綠色之囚衣。在獄中作[illegible]工作之中。世間宣傳當地[illegible]後削髮爲尼之事。她並此[illegible]想其意於出所後。仍求再[illegible]再作普通婦女之生活。以[illegible]母之懷念。關於對兒玉博士再[illegible]結婚之事。最近與薄士並無[illegible]等之交涉。以剩下之情勢。[illegible]不能得此種之結果。然而勝美[illegible]感謝雅並爲充分博士。對[illegible]的一切所爲。十分雅諒。[illegible]下關於他倆人的事。誰亦無法揣測。當她出獄後。除往長野縣其娘家外。並無他圖。[illegible]與別大內家靜養幾日。關於此點。對大內先生相商後始決定。

# 不戒於火 致遭回祿
## 燒失房屋一重

二十九日午前六時半頃。市內長安街四十八番地段金安處。一時不悉緣何。突遭回祿之災。當起火後。經時未幾。被家人發見。乃急報告附近消防署中。急駕救火車馳至火場。此時其火勢漸猛。黑烟直冒九霄。幸消防隊員不顧一切。架起水龍等救火器撲滅。倘多時始被救熄。家屋被燒一棟。其發火原因不明。今小崗子警察署正調查中云。

# 風流笑劇
## 小龜頭戀姦妓女 雲雨方濃被捉獲
### 一雙情人羞愧難當 吞烟同死遇救甦生

市內西崗四等娼窰六十七號。昨下午曾發生妓女與小龜頭通姦。當被鴇頭捉獲。羞得一雙多情人難當。無顏見人。因擬雙雙服毒自殺未遂案。事爲東關街四十八番地四等娼窰六十七號中。有搭住妓女魯籍女子張玉香等。芳年三八。小腳蓄髮。姿色頗佳天生賤骨。賦性淫蕩。龜頭劉某膝下有子德貴此十八少年。亦係色中餓鬼。正當春情將發。性慾衝動之際因玉香眷他年少當即垂青。時行勾引。以期達到其意中目的。長久日久。小龜頭見她有情。遂爲的是要解快於火。於數日前。二人當即發生肉体工作。春風已幾度矣。一對多情人。心心相印。日久熱度增高。卿卿我我。大有難捨難離之勢但兩人惟恐暗昧事旋暴露。有關休面。但日久天長難免。當被同院之其他妓女得知。但所知者。皆係處於鴇婆龜頭淫威之下者。皆不敢聲張。不過三五成群。暗中說長道短而已。後於某日。一群神女坐於[illegible]於上。正在談及該事之際[illegible]被鴇婆過來聞知。連日來注意其兒小龜頭並玉香之行動。事有湊巧。於昨下午[illegible]時許。玉香並小龜頭劉德貴[illegible]他人不備之際。[illegible]正作鸞鳳交顚。好事多魔。當被鴇婆得知。大發雷霆。不容分說。闖進屋中。實行捉姦。當場扭住一對多情人。大加叱責。後二人因醜事已露。無顏見人。羞慚難當。背他相議之下。以不如死去。以驚耆之鬼。乃由玉香外出。買得大烟若干。持回屋中。乘機與小龜頭一同時混水吞服。後經半小時許。雙方毒性發作。正在呻吟不堪苦悶之中。被他妓聞聲發覺急報鴇婆鴇婆得訊大發驚慌。死了玉香漏不在乎。惟恐折壞了承繼家主之其兒。當急送往病院經醫師處以應急手術治療。始得甦生。雙方經過頗爲良好云。

# 電電考放送員 業已揭曉

滿洲電信電話株式會社。於月之二十七八兩日間。在新京大同廣場電電本社對於應招之放送員（無電）五十五名。實行檢查聲音。試驗學科。並檢查体格。已於二十九日發表。合格者三名。即△原田審立（大正大學）。△野村哲衛（早稻田大學）△森上重治（早稻田大學）

# 學徒流落 詐欺被捕

撒連佑。年甫弱冠。湖北省廣濟縣人。數年前隨友買棹來連。當住客棧。後經人介紹於光風台一百四十五番地正陽軒充當學徒。賦性怠惰。不習正道。於本月三日上午九時頃。不知緣何。突起不良之意。乘家人不備之際。當將該理髮舘執事之錢包一個。單褲一條。一併竊出。待至查覺。遍尋不得。嗣後于月之七日下午一時。因飢寒所迫。僞稱彼爲收牛乳欵者。往光風台附近孫學昌處詐取乳欵金一元五毛。於十日下午三時。復至櫻花台一百五十七番地趙漢章處。恰趙不在。當僞稱奉趙命向其妻取得禮帽一頂。手套一付。棉袍一件。持之而逃。後將棉袍質欵餬口。至手套禮帽皆爲自用。於月之廿五日上午十時頃。被大連警察署司法係刑事捕獲。押至署內審訊一過。供認以上情形不諱。該署因恐尙有餘罪。暫爲拘押。以待調查中云。

# 戀妓情熱 雙雙情死
## 發見灌救甦生

原籍山東平度省人賈元明（綽號賈瘋子）現年三十餘。於數年前拋棄遺子。由故里買棹來連。經人介紹。入西崗子新開大街雙順棧支店內。充當櫃夥。月收雖係寥寥。而除去其每月零用外。尙可寄往其妻之若干。以維生活每日於該號照常服務。初無任何不好處。詎於客歲十月頃。因往其鄰右之福德街二番地四等娼家一百四十五號內冶遊。所識妓女。花名蓮花。年芳雙十。天津產。二人一見之下。心心相印。卿卿我我。大有片刻難分之勢。久而久之。雙方熱情。已達沸點。一則非君不娶。一則非卿不嫁。雙方熱情。則非君不娶。但苦於金錢。未能如願。即忽々如有所失。如不見賈瘋子則迎張送李中。除遺人送信。或親往會見賈某。更於客歲冬月。因賈瘋子偶罹風寒養病於該號。數日未出。蓮花聞信。朝朝前往探病。其後賈瘋子病愈。夜夜着人送物。其後該鴇母亦有所去宿妓。賈瘋子必與蓮花。話於蓮花更覺有感激無地。逢天明。其後該鴇母亦有所聞。每見二人之話情時。則恒加白眼。二人謀白髮之計。百需不得。竟於新正月初三日。午前十時。於某處購得鴉片多數。二人分服。希圖情死。作泉下鴛鴦。於十時許吞服鴉片後。雙雙和衣而臥。延至十二時許。毒性大發。二人均各呻吟床第。被其鄰室之某妓所聞。扣門不應。知有意外。急奔告鴇母。該鴇母聞言之下。招集元緒。破門而入。則見該妓合眼不言。賈瘋子亦然。急呼車將二人均送於附近病院灌救。幸發見較早。生命無何意外。但該妓既有押賬。今與客同謀自殺將來出病院後。恐不免鴇母之責管。而終出於一死。而賈瘋子則待該號執事歸來。亦恐有逐客之令。該管小崗子警察署爲明白此事正相計。曾派員前往檢驗。詎因妓客均在昏迷之中。待於病院休養復之後。再事與鴇母所供者對質云

# 五齡幼兒 墜甕溺斃
## 爲父母者可不愼諸

市內乃木町十一番地乾康雄氏之妻菊枝。於上月三十日下午三時二十分頃。正入厠所之時。其子幸雄年五歲。因不見母。各處呼尋。行至厨室水甕前以不悉爲何物。攀手而向甕中探望。怎知用力過猛。倒栽其身。墜入甕內。滅頂將亡。其母便溺後出視。則其子已氣息奄奄。母驚駭之餘。面容失色。急由甕中撈出。抱之跑至附近兒玉町中村病院。延醫救治。卒因回春乏術。名登鬼籙。大連警察署聞訊之下。特派渡邊檢証官乘車前往調查。該水甕高一尺四寸。直徑一尺五寸。水深四寸。該幸雄入甕內時。頭部向下。欲出不能。水灌入口中。窒氣而亡。故一般家庭爲人父母者。不可不愼云

# 寶華春烟館 報查失竊
## 情形極可疑 家神作祟歟

年來市面經濟吃緊。生活維艱。故强搶詐欺橫領事件。層出不窮。當局雖防之有法。但無治本之方。殆有防不勝防之勢。昨日沙河口警署管內忽又發生一起竊案。茲誌其被害經過於下。沙河口警察署管內萬歲街一五七番地寶華春鴉片小賣所。主人李初。自營業於該地以來。決意頗稱不惡。但其烟客。良莠不齊。雖有無賴之君子。某者乘該烟樓內各人員全入睡於二十九日午前一時許。不知鄕。潛入室內。至錢箱前破其鎖器。而將箱中之小洋一百七十五元餘。金票八百二十餘元。其外並將白色皮襖一件。青色馬掛毛布大衣各一件。其他二件其値金百餘元。一併偷去。及翌晨六時許。主人起床。見錢箱被人移動。知事不妙。乃急檢點。內中所藏之貴重物品。失去數件。及檢點金錢。缺少不下千元之多。始知被竊。乃急趨該管沙河口警署。該署接報。以其適近强搶。當招全体刑事。設網搜查。但至今尙不知犯人之去向。刻尙在嚴行緝拿中。不知倫兒自何處而入害他時。情形可疑。或係家神鬧家鬼。亦未可知。乃逮捕可疑店員帶署審問云。

# 旅順新市長 新任拜訪

新任旅順市長高山勝司氏。於日前下午。特到本社並其他各機關行新任拜訪禮云。

# 日婦殺夫大案 昨已判決

奉天省。奉山線大虎山車站國際運輸出張所主任田邊耕三者。於昭和八年九月七日黎明時。被其髮妻末永菊江年三十七歲者以恒因口角而慘殺。當時即行由該處引交於大連地方法院審理。各節已誌前報。其案久未能解決。故於月之三十日午前十時半。於大連地方法院復行開庭審理由。地方法院之中里裁判長田中高橋兩陪席官陪席。米田檢査官立會之下已行判決。懲役三年。以及未判決之拘留九十日。通算一并宣告矣云。

# 時人行蹤

△羅振玉氏（滿洲國監察院長）昨日午前七時亞細亞北返歸任
△谷正三氏（駐奧公使）昨出港熱河丸東渡
△高橋康順氏（實業部總務司長）昨午前八時列車來連

店員 雇用年在十八歲上下公學堂卒業程度諳解日本語者須要保証人詳細面談 大連市聖德街四丁目一二四 大黑屋藥店

中國銀行大連支行
承辦各種存欵放欵並國內外各大商埠匯欵及押匯事宜
營業時間（上午九時至下午三時）
電話 長二・二二 四八三九 四七九五 長二・二二 四五九九 七二八九

瓦古那墨水 今…愛用者御優待賣出中

地點……大連市西通六十四番地
王仁眼科專門醫院
院長 王仁
常盤橋西廣場電車中間 電話二、六七五二番

印商 布路洋行
啓者最近運到大批春季衣料印織花絲綢法國絲絨織錦絲緞英國純毛時新男女洋服料捷克斯拉夫時樣鈕扣及飾品巴黎名廠香水香皂等種類繁多價目克己不及細載務祈駕臨參觀方知言之不謬
新京日本橋通六六三 電話 三五八四四番

鳴謝 永寧 三井 太古 三大保險公司 賠欵迅速
敬啓者敝號日前失愼將貨物生財完全燒燬無餘並將賬簿燒去損失甚鉅幸事前在三井保有貨險國幣參萬參千元又生財衣李國幣四千元在太古保有貨險國幣壹萬元又在永寧保有貨險國幣壹萬元計貨險共保國幣五萬參千元生財衣李共保國幣四千元自敝號被災後經該三公司調查屬實按照承保額如數賠償不折不扣足徵三公司信用久著賠欵迅速茲領欵之餘特此登報申謝
奉天鼓樓南 曙光商店 經理 郭紹棠

不孝男等罪孽深重不自殞滅禍延顯妣王母姚太夫人痛於康德三年一月二十三日即陰歷十二月二十九日戌時壽終內寢生於清同治十三年八月初五日巳時享壽六十有四不孝等侍奉在側親視含殮即日成服謹擇於陽歷二月十六日陰歷正月廿四日修齋十七日廿五日開弔十八日廿六日發引扶柩詣先公塋合厝叨在

世寅鄉友 誼哀此訃 聞

孤哀子 佩革（靜菴） 佩弦（牧菴） 佩珂 佩印 石頭 泣血稽顙
奉慈命孤哀子稱孤
齊衰孫 晉謙 頌 庚坤 銘 師石 泣頓首

喪居旅順市鮫島町十四番地本宅

親友親代 潘修海 張本政 龐睦堂 安慈民 藍文齋 常宗吾 王秋山 郭士德 邵愼亭 周子揚 許萬亭 王子仁 楊友山 周作之 張壽山 劉仙州 徐憲齋 遲祚廷 于彭年 劉子賢 柳鍾鼎 拉淚頓首

通信處 大連宏濟善堂 東順隆 新京日本站前 合興公司 哈爾濱道外 新世界 安東二條通 愼乃堂

# 雲雨潮 (15)

不讀書生著

## 第卅八回　一襲皮袍德以怨惠　廿塊洋錢恩將仇報

照別人牌頭的報應那末怎樣呢，他可是仍在榮生公司嗎，劍凡道不然，他已招不到人，便同小羅出來，周老鵑吃前途軋到東方飯店，小羅來說了，我便命唐桐槐先到東方談判，也邀了十來個兄弟，如今都在東方，又道，酒不喝了，同去瞧瞧如何，憶秀答應了聲，便和劍凡到東方而來。

他倆上得樓來，到二六七號七房間，見一房間足足有二桌人頭，隔壁房間，亦然有許多人在着，就是對方的蟹脚，兩方面殺氣騰騰，如臨大敵，正是無謂之至，劍凡跑進房間，大家都說閔老大來了，同時唐桐槐過來說，對方的條件，原本要還裏拿回三十塊錢，並歸償他們今天的開銷四十元，更須周老鵑當衆向陳臭虫，錢露吉，倆叩頭陪不是，現在討論結果，陪不是三個字，作爲罷論，要周老鵑交出七十塊錢，才肯一筆勾銷，劍凡便問周老鵑怎樣，老鵑道，這是萬萬辦不到的……

好容易經　閔劍凡，一番唇槍舌劍，終算以三十塊錢了事，雖然是坐的下風頭，然而也還擄些小面子，老鵑想再不見機，要討待慢了，因就挖出三十元頭，交給劍凡，由劍凡親付陳臭虫，說了幾句囫子裏話，他們也就很得意的接受了……

……這裏劍凡，桐槐，憶秀，老鵑，小羅，和十來個兄弟，才始退出東方，仍還到中洲旅館

大家坐定之後，劍凡悄々然對老鵑說，這一般兄弟們，你開銷些讓他們去，老鵑道，開銷幾個錢呢，劍凡道，來十二個人，至少要開銷廿四塊錢，小羅也給他六塊錢賣香烟吃吃……老鵑一聽又要三十元，爭奈袋裏祇有十二元，便問憶秀商量，憶秀不曾帶得多，轉向唐桐槐移了二十元，給老鵑，才開發了衆人，這一塲交涉，變失不貲，卻便宜了一班老朋友！

周老鵑見上海沒味再就擱，隔天又向孫憶秀借了兩隻洋回蘇州去，不料過了幾天，周老鵑發一信給憶秀，說他害人不淺，妄交匪人，廿二塊頭，怒不奉還了，憶秀也不去理會他，祇恨自已沒有眼珠罷了，正是，

而左而右咸宵小，顧前顧後盡匪人，欲知後事怎樣，且待下回逐段分解。

## 第卅九回　袖裏乾坤慘綠抒胸懷　壺中日月醉紅訴衷腸

所以人家說軋朋友，貌于擇偶，一些也不差，書接卅六回，話說銀弟待杜少雅被他們綁去後，明知他們定要打回翟陣的，因此急急忙忙，收拾收拾東西，一切都委託了二房東，二房東還莫知莫覺，不明其所以然，祇道他們拆姘頭，好得房錢月月清，也不多說什麼話，這裏銀弟拔去了眼中之針，自以爲非常安心，這天下午，便到蘇州來，將一番情形，細細地說給瑞珍聽，瑞珍也一笑置之，彼此話得投機，銀弟也就躭擱在這裏，相帮相帮瑞珍，原來銀弟張姓，開封豫西人氏，父母早已去世，倚賴乃姊吳張氏度日，後來被人拐到蘇州，至於她怎樣到上海妓院裏去的，卻頗費平章，不甚仔細了……

銀弟的姊姊，也是個火車龍頭大物事，她嫁了同鄉吳鳳魁之後，不上半年，鳳魁被土匪戮斃殺害，她下了個替夫報仇的決心，將家裏所有的財產，盡行變賣了，去做槍枝軍火，領了許多人，着實擊退了不少土匪，其時中央軍與西北軍激戰時代，她果然爲中央很是出力，繼而中央軍第四師收編，她便做了團長……這件事，曾經一度喧傳開封府，地方上民衆，因爲她是一雙天然脚，所以替她起個綽號，喚做「大脚張」又因她稍具幾分恣色，也有人叫她「美麗皇后」想不到美麗皇后的嫡妹，在江南做神女呢……

表過不提，銀弟在瑞珍處，忽忽光陰，就擱了四個月頭，所幸銀弟人緣好，上上下下，都很敬重她，就是大少們，往往爲了一個銀弟，以致於撚酸吃醋，挑事爭風，也不知鬧了多少次數，內中講到一位秦慘綠，乃是胡相思巷的秦公舘裏的秦二少爺，他自命爲怡紅公子，惜乎遇人不淑，在脂粉隊裏犧牲了好些白花花的洋錮，可是找不到一個知心適意的人，他的渾家薛瓊瑛，祇因肚子不爭氣，過門三年，一無所生，因此對於秦二少爺，在外面倚紅偎翠，尋花問柳的事兒，絕不干豫問過祇怨自已薄命而已……

秦慘綠在瑞珍閣賞識了銀弟二下裏打得火熱，銀弟要什麼什九終依她的，瑞珍見二少這樣巴結，曉得她是一頭肥豬，油水很足的，於是暗低下關照銀弟，說這種人，越是來巴結你，你越是要擺些架子出來，始不落你自已的身份，終要若接若離的待他，或熱或冷的對付他，使他死心塌地的到還兒來報效，才好，銀弟表面上雖然附和着，然而背地裏，不時忖着，想二少這樣殷勤來對待自已，如果再拿若擒若縱的手段來報答，似乎太違背了良心問題了，所以並不以瑞珍的私德任傷秦二少的和氣，


**大阪商船定期輪船**

◉開往門司神戶大阪（廣島寄港）　午前十時起　×印不載客
哈爾濱丸　二月十一日
亞米利加丸　廣島寄港　二月五日
×夏得爾丸　二月八日
他克瑪丸　二月一日
熱河丸　二月十三日
貝加爾丸　二月十二日
烏蘇里丸　二月四日
烏拉爾丸　二月九日
×扶桑丸　二月七日
◉開往基隆高雄行
大華丸
中華丸　二月三日
◉開往天津　△印不載客
△志摩丸　二月五日
△朝熊丸　二月十三日
△日東丸　二月廿一日
◉開往橫濱　△印不載客
△日東丸　二月二日
△志摩丸　二月十一日
△朝熊丸　二月十八日
◉開往紐育行　急行船　經由神戶橫濱　船客御斷
山陽丸　二月三日

大阪商船大連支店

**日本國際觀光局**

新京代表　電話四一三七番
奉天出張所　電話四〇八九番
出張所　電話二三二六番（船票發賣所）
大連市伊勢町
滿洲旅館協會　電二二、三六三八
伊勢町觀光局　電二二、五五四四
沙河口觀光局出張所　電二二、七〇三四
電話四、九五〇六
營口觀光局　電話一三七六
撫順觀光局　電話三五四
奉天觀光局　電話七九一
新京觀光局　電話三三九
哈爾濱觀光局　電話四七八
船票發賣所
專屬貨客經理店
大連市山縣通二一二

**國際運輸株式會社**

大連支店　電話二二、三一五一番
同　賬房　電話二六、二八三三番
荷扱所　電話長二、四八〇二番
支店
奉天、營口、安東、沙河鎮、鐵嶺、開原、四平街、鄭家屯、洮南、泰來、通遼、新京、下九臺、松花江、伯都訥、楡樹、雙城堡、哈爾濱、傅家甸、安達、滿溝、昂昂溪、一面坡、龍井村、局子街、天津、青島、上海、鹽浦、釜山、草粱、京城、平壤、義州、元山、咸興、淸津、會甯、基隆、高雄、台灣、東京、神戶、下關船車聯絡運輸、貨物由凡左揭各支店發行貨物引換證

**大連汽船定期輪船**

◉開往青島上海　上午十一時
青島丸　二月二日
大連丸　二月四日
奉天丸　二月七日
◉開往天津（塘沽止）
長平丸　二月二日　正午時
天津丸　二月五日　後三時
長平丸　二月八日　後四時
◉開往龍口
龍平丸　二月三日　後七時
◉開往基隆高雄（船客搭載）
山東丸　二月五日　後四時
山西丸　二月十五日　後四時
◉開往敦賀新瀉伏木（船客搭載）
河北丸　二月一日　後五時
河南丸　二月十一日　後五時
◉開往北鮮　遼河丸
◉開往壺蘆島行（船客搭載）　濟通丸
◉開往營口（船客搭載）　山東丸　河北丸
◉開往鎭南浦（船客搭載）　日東丸

大連汽船株式會社　電話代表二、七一三一番

專屬貨客取扱店（大連敷島町）
永和公司　電二二、七二七五番　二二、七八六八番
大阪神戶航路貨取扱店（須磨町）
澤山商會　電二二、五三六五番　二二、四六八一番
臺灣航路貨客取扱店（大連敷島町）
丸二商會　電話二二、五八八八番
住所（大連伊勢町）　二六、四二六四
大連船賣所　電話二二、五五五四
國際觀光局

**惠通行輪船行輪**

◉開往上海　惠康丸　二月三日
◉開往芝威仁　利通號　二月二日
◉開往門尾廣　照國丸　二月十五日
◉開往之罘　昌平丸　二月一日
大連市加賀町三〇
惠通行　電話二二、三八五一　二六、一一八番

**日清汽船大連行輪**

◉開往青島上海
泰山丸　二月六日
嵩山丸　二月十八日
唐山丸　福州寄港　二月十四日
芦山丸　福州寄港　三月四日
大阪商船株式會社大連支店　電話二二、二一五一番

國際運輸株式會社
大阪商船貨客事務
大連支店　電話二二、三一五一
同　賬房　電話二六、二八二二

**近海郵船大連行輪**

◉開往長崎鹿兒島
淡路丸　二月五日
千歲丸　二月十日
◉開往橫濱
勝浦丸　二月一日
玄武丸　二月一日
◉開往天津
新瀉丸　二月一日
勝津丸　二月十二日
◉開往仁川釜山
元明丸　二月十日
◉開往基隆高雄
岩手丸　二月五日

**朝鮮郵船大連行輪**

◉開往仁川博多長崎鹿兒三角行
要島丸　二月八日
以上各輪之出口日時關係或有變更

**日本郵船大連出張所**

路圖誌圖販賣所
那德古星汽船會社船客業務
代理近海郵船株式會社大連代理店
朝鮮郵船株式會社大連代理店
電話二三、七三九　二二、六七一二番　二二、七八四六
日本郵船出張所代理貨物整理事宜　大連市敷島町六
丸二商會　電話二六、四二六四番　五八八八番
日本國際觀光局船　發賣處
大連市伊勢町電二二、五五五五番

**阿波共同汽船行輪**

◉開往青島　前十一時
早隆丸　二月一日
◉開往芝威仁川　後七時
第卅六共同丸　二月五日
◉開往天津　後七時
長山丸　二月一日
◉開往仁川
長山丸　二月七日
◉開往芝罘　後六時
第十八共同丸　二月三日
本社代辦山東鐵路及朝日鐵路各種運輸一切事務
大連市山縣通二〇〇番地
阿波共同汽船會社　電話長二六、五〇〇一番　六八九一番

**CK 政記輪船行輪**

◉開往芝青港廣　安利號　二月九日
◉開往廈門　同利號　二月一日
◉開往天津　茂利號　二月四日
◉開往龍口　有利號　二月三日
◉開往威海　公利號　二月一日
◉開往芝罘　永利號　二月一日
大連市監部通三十九番地
政記輪船股份有限公司
代表電話二二、四一四一番

**泰東分類欄**

五行欄　一次一元　四次二元　七次三元
十行欄　一次二元　四次四元　七次六元
求事廣告半價、不出名者在此加三成、全年半價

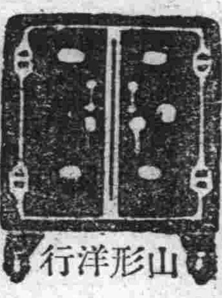
並有間宮式以及手提金庫俱全
山形洋行
大連浪速町　電二三〇一五

電話商會

地點常盤橋東西通入口路南
電話
賣買、無費辦理手續
並出貸薄利金融
大連市西通九三番地
電話商會　電話二九三八〇

泰東日報廣告部　電話二八〇九三

# 有此特徵又如此價廉

中途決不潞崩且能使用長久的

# ミツワ石鹼

（三環牌香皂）

富起泡沫

用後決不致殘留膩渣

溫雅芳香

（三環牌香皂）

ミツワ石鹼

有緩和作用

整肌潤膚最適宜

並且經濟耐用

整潤婦人小兒之柔嫩

肌膚堪爲適當之優良品質

在三環牌化學研究所力製品向上日夜盡其全爲研究之主要技術家諸氏
理學博士、藥學士　小平　勳氏
農學士　河村正鑑氏
工學博士　三雲次郎氏
工學士　野中正大氏

本舖　東京・兩國　◯　丸見屋商店

A.21

艾羅

# 療肺藥

**主要藥作用**

清肺補肺　兼擅勝場
質味甘芳　老幼可服
一、疏解肺中積痰，使稀釋而易於咯出．
一、宣化肺中積熱，使氣管粘膜返於正規狀態．
一、補充肺組織之營養，能使腐肺垂生
一、激發肺之抗病力，俾能剋制病菌之發育．

**主治諸病症**

一、流行性感冒（傷風）
一、新久肺結核（初期或後期肺癆）
一、急性氣管枝炎
一、慢性氣管枝炎
一、氣管枝喘息（氣喘）
一、氣管枝擴張（老人咳）
一、流行性肺炎
一、百日咳等

上海中法大藥房發行

奉天中街　中法大藥房　經售
電話二八五九